時報

民國十八年九月七日星期六

今天二張售大洋三分

第九千〇十號

中華郵政特准掛號立券照按包總別傳特准許寄送之報紙

香煙上品 也是牌 是名煙也請速購而吸之 華成煙公司出品

東方雜誌 二十六卷 十一號

日本移民於我國東三省及南美巴西的新計畫……頌華

蘇俄對待華僑與其移民西伯利亞的設施……頌華

國際聯盟與少數民族問題……青鋒

英印航空交通成功……青鋒

小說 元宵……沈從文

謊話（俄國安特列夫著）……汪倜然譯

（插圖）總理奉安寫眞（十七幅）（附說明）總理陵墓建築概況

世界論壇 經濟史觀的根本理論 大不列顚勞動界厄運之癥結 查德遜博士對中國的臨別贈言 英國駐兵問題

新語林 美國荷佛總統下之新內閣 中國新得一「人類原始亞洲」的實證 不列顚百科全書最近的重編 食物選擇與性格的變化 印度夸背斯人的騷蛇

▲改善領事報告之建議……宓汝卓

▲極東勞工狀況（巴黎通信）……化魯

▲皮爾蘇斯基……黃仲蘇

▲圖書統計與近代文化……杜定友

▲詩書時代的社會變革與其思想上的反映（續）……杜衎

國民政府之航空計劃（附錄）

東三省鐵路網現況調查表（附錄）

▲每册一角二分半 全年廿四册連郵費三元

商務印書館發行

東亞大學附設 **東亞第一中學續招新生開學通告**

高中文科商科師範科 初中各級 ……（考期）九月十八日（上課）九月十日 主席校董許世英 董事方振武 一柏文蔚 馮玉祥 王景岐 胡漢民 吳鐵城 胡樸安 范祥善 劉俊英等 校長江世義 主任顧昂若周福同

持志大學暨高中初中續招新生開學通告

招生類別 文科國學系一二年級 英文系一二年級 政科法律系一二年級 政治系 ……

報名時期 ……

手續地點 ……

考期 九月九日上午八時起

章程 ……

校長何世楨

上海美術專門學校緊要啟事

開學日期 本校定於九月九日開學九月十二日正式上課九日至十一日爲新舊學生報到註册繳費時間過此應繳註册手續費洋一元學生須一律如期到校如有特別事故遲到應先來函請假否則以曠課論至九月廿三日仍不到校者應即照章除名幸勿自誤

交通大學唐山土木工程學院錄取新生廣告

正取四十六名 黃公柘 劉文華 劉達學 楊德芝 張 維林 同 陳 孫振東 孫啓昌 范景光 李舞儒 章彭壽 鍾 …… 張學勤 沈麟書 金希武 傅玉魁 范覺曾 譚唐雲 黃錦琳 黃瑟若 邱易昌 汪汝南 蔣赦寬 紀鉅凱 湯秋波 戴 頤 黃文治 曹鶴年 毛芝倫 陸曾明 鄭兆珍 宋光粟 宋鎭清 …… 嚴 俞澤世 陳再安 朱柏林 宋家治 楊敬年 朱書華 魏卜貴 ……

本校本屆招考各系各級新生及補習生共計二百名……

滬寧滬杭甬鐵路管理局購料委員會啟事

本路所需各種材料此後概由本會辦理凡殷實商號有願供給者請即派員前來上海北站樓下本會辦公室內掛號此佈

『廣西紙煙製造廠延聘製煙技師啟事』

本廠擬延請製煙技師一人、薪金及待遇極優、以精於製煙技術者爲合格、如有願就者、請於每日下午五至六時到北四川路虬江口大旅社B十二號與王俊才接洽可也

永安公司

十一週紀念大減價廿一天

便宜衣料

本公司二樓疋頭部。新到大批各色巴黎緞旗袍料。花樣既新。質地又佳。每件由二元至二元五角。爲破天荒之犧牲。答惠顧者之盛情。務祈從速選擇。毋抱向隅之憾。

南洋職工同志會整委會緊要啟事

啟者八月念九日有署名南洋工會朱吉相張炳初等二十餘人、發出南洋職工同志會宣佈宣言、其內容是否有當、自有……

引翔鄉今日賽馬

本會於九月七日八日即廢歷八月初五日初六日在引翔鄉舉行第六十三期賽馬兩天下午一點三十分起賽搖彩套頭票每天每套售洋二十五元可向靜安寺路一百二十一號中本會事務所搖彩部預定可也會員門票每天每位售洋三元兩天售洋五元公共間每位售洋一元場內備有西菜茶點特此公告

有正書局大廉價

本局於陽歷八月念四號起舉行秋季大廉價一個月所有書畫碑帖中堂屏幅扇等一律照價六折以答惠顧諸君之雅意惟代售品一律照碼外埠函購以郵局日戳爲憑如在廉價期內者概以廉價計算逾期按照章程辦理敬希注意購會諸君幸勿交臂失之 上海四馬路望平街有正書局謹啓

◉附設廉價部 各貨減售一折至五折 紙限於本埠顧客選購函購恕不接洽

萬國儲蓄會啓

意外之得

凡事必先無意外之失。然後能保守意中之得。能保守意中之得。然後再求意外之得。本會儲戶。每月交付儲款。至滿期而收回全數之會款。并加以紅利者。此意中之得也。每月可得特獎。（如今每種已各有四十四個）此意外之得也。儲戶必須四等獎。（如今已有四萬四千餘元）或一二三選擇可靠之儲蓄會如本會者。方能保守意中之得。並可望意外之得。本會自辦至今。兢兢業業。專爲儲戶保守儲款。使儲戶既有意中之得。復有意外之得。此本會所以能逐漸發達也。凡有存心儲蓄者。速至本會入會。此佈

上海愛多亞路七號 詳章函索即奉

中國國民黨上海特別市執行委員會民衆訓練委員會通告第二一九號

爲令遵事案奉 市執行委員會第四十八次常會議決案開中國國民黨上海特別市執行委員會民衆訓練委員會通令各團體如有反動刊物着即拿辦一因奉此除分令外合仰全市各民衆團體一體遵照辦理毋違爲要特此通告 寄各工會應如何取締請核議案決交民訓會通令各團體如有反動份子投遞反動刊物當即拿辦……本市反動團體時將反宣傳品由郵局

中國國民黨上海特別市執行委員會爲懸賞通緝林培根鄭崇愼袁澤民吳文淵通告第四九號

爲通告事查本市國民救國會職員林培根鄭崇愼袁澤民三人及商整會委員吳文淵互相勾通賄放本市前反日會所扣常州四業公會之日貨多件案情頗爲重大該四犯業已聞風逃逸爲特懸賞通緝如有拿獲正身者每名賞洋一千元特此通告

四人照片曾刊八月二十一號本報

中華民國十八年八月三十日

中國國民黨上海特別市執行委員會通告第五十號

爲通告事查本月七日爲辛丑條約二十八週年國恥紀念日本會茲定於是日（七日）上午九時在本黨部三樓召集紀念大會凡本市各區黨部各機關各民衆團體各學校均須各派代表二人各區分部各派代表四人準時前來參加除分別函令外特此通告

中華民國十八年九月五日

時報定報價目 本國及日本一個月一元 三個月二元九角 六個月五元七角 九個月八元四角 全年十一元 南洋歐美一個月二元 三個月五元八角 六個月十一元四角 九個月十六元八角 全年念二元 報費先惠郵票九五折算

廣告刊例 「封面及評前」二行起碼每日每行一元四角「圖畫時報」每行七角卅四字高三行起碼地位須於三天前預定「新光」每方寸一元五角「新聞欄內」每日每行四角五分「普通地位」五十字起碼每日每字一分二厘「彩色廣告」加一色手續費十元二色四十元三色九十元四色一百六十元地位格色須預向本館廣告部接洽

本報編輯部設於上海浙江路二十五號（小花園南首）電話中央六一二〇四 營業部設於山東路A字六號 電話中央六一二〇一 電報掛號二五一四

辛丑條約國恥紀念

◎中央黨部定七日晨在部舉行辛丑條約國恥紀念（南京六日電）

國務會議

魯滌平任贛省主席 公布上海市政條例

◎國府六日晨開四十一次國務會議、出席委員胡漢民・孫科・陳果夫・何應欽、主席胡漢民、㈠決議任命楊兆泰爲內政部長、㈡決議特任朱培德爲參謀總長、㈢決議一、江西省政府委員兼主席朱培德呈請辭職、應照准、二、江西省政府委員熊式輝胡礎于均黃實楊賡笙陳禮江熊育錫伍毓瑞周貫虹曹浩森陳家棟、均免本職、三、兼江西省政府民政廳廳長楊賡笙、財政廳廳長陳禮江、代理建設廳廳長周貫虹、均免兼職、四、任命魯滌平・劉薦隱・陳家棟・張斐然・蔣笈・路孝忱・林支宇・熊育錫爲江西省政府委員、指定魯滌平爲主席、五、任命劉薦隱兼江西省政府民政廳廳長、陳家棟兼財政廳廳長、張斐然兼建設廳廳長、㈣決議第十八師師長魯滌平辭職照准、遺缺以張輝瓚繼任、㈤決議一、綏遠省政府委員祁志厚、委員兼財政廳廳長梁汝舟辭職照准、二、綏遠省政府准設教育廳、三、任命仇曾貽爲綏遠省政府委員兼財政廳廳長、張欽爲綏遠省政府委員兼教育廳廳長、㈥決議立法院立法委員曹受坤辭職照准、遺缺以馬超俊繼任、㈦決議鐵道部常任次長王徵辭職照准、遺缺以黎照寰繼任、㈧決議任命宋式驫爲軍政部兵工署兵工研究委員會專任委員、㈨決議陸軍軍醫校校長楊懋免職、遺缺以林炳勳接署、㈩決議司法行政部簡任秘書謝維麟辭職照准、遺缺以成平接替、⑪㈠決議最高法院檢察署檢察官林蔚章免職、遺缺以該校教務主任代理校長戴棣齡升補、⑪㈡決議中央第一編遣區辦事處軍務局局長葛敬恩辭職照准、遺缺以林蔚充任、並以錢卓倫充任副局長、⑪㈢決議國軍編遣委員會編組部主任唐生智、設計處中將處長晏勳甫另有任用、遺缺以該處少將副處長譚家駿升充、遞遺副處長一缺、以于賡繼任、⑪㈣決議中央第一編遣區辦事處經理分處處長徐濬鎔、道大濬彭熙同等辭職照准、改任周駿彥朱孔陽爲該處經理分處正副處長、⑪㈤決議任命趙崇愷爲國軍編遣委員會直轄第一編遣分區經理分處處長、王向榮爲國軍編遣委員會直轄第五編遣分區經理分處處長、⑪㈥決議任命劉炎爲第二編遣區經理分處副處長、陳大崑爲直轄第三編遣分區經理分處副處長、樓馥爲直轄第五編遣分區經理分處副處長、並以蕭維翰爲直轄第一編遣分區經理分處副處長、田沛霖爲直轄第四編遣分區經理分處副處長、⑪㈦決議改派航空署署長張惠長爲航空公司理事長、航空署副署長吳錫九爲航空公司副理事長、⑪㈧決議任命閻祖培爲山東陸地測量局局長、⑪㈨決議訓練總監部參事謝屐辭職照准、㈡⑪決議公佈上海特別市市政公債條例及還本付息表、（南京六日電）

國府明令嘉獎東北邊防軍

◎國府六日令、自中東路發生交涉以來、關係國防綦重、東北邊防軍司令長官張學良、副司令官萬福麟・張作相・整軍禦侮、規劃周詳、因我邊圉、應予明令嘉獎、以勵勳勤、諸將士冒暑遠征、艱瘁不辭、並着傳諭慰勞、用示政府廑系之至意、此令、（南京六日電）

蘇俄仍不覺悟

李維諾夫無悔禍誠意

◎今日蘇俄外交委員李維諾夫對報界宣言、謂蘇俄在邊界之用兵、乃爲自衛起見、和平談判之路、今猶未閉、南京政府要求另任中東路新局長等、實無理由、渠曾覓得中國所據以驅逐前局長等之文件、見其文理粗率、顯出自黨捏造、蘇俄外交部之意、南京政府如另任新理事長、則俄國亦可另任新局長與副局長以爲簽定聯合書之初步、但去文之後、迄未接覆、殆南京政府不願協商解決爭端、或爲軍人所制、未能自由、李氏繼對於中國鐵路顧問門泰爾在瀋陽所發及中國代表團在日內瓦所發抨擊蘇俄之言、有所批駁、（莫斯科五日國民社電）

扎蘭諾爾又被襲擊

東西線俄飛機頻來

◎綏芬丁超報告、大山威子方面赤軍、新增步兵五六百名、原有二百餘名、各種野砲有十餘、（瀋陽六日電）

◎哈無線電消息、赤俄遠東軍司令加倫將軍、自到赤塔後、下令斥革重要軍官二十餘人、現被斥革者心不甘服、已赴莫斯科呈控加倫（瀋陽六日電）

◎滿洲里梁忠甲旅長報告、四日早一時、赤軍襲擊我扎蘭諾爾左翼陣地、砲火極烈、我軍竭力抵抗、約戰一小時、赤軍始退、是役我軍並無傷亡、守此陣地者爲三十八團團長王子瞻、四十三團團長于永盛、（瀋陽六日電）

◎梁忠甲報告、三日有赤軍飛機一架、由阿巴侯圖經扎蘭諾爾滿洲里飛翔三次、每次半小時、乃向馬蹄頂子飛去、（瀋陽六日電）

◎綏芬河丁超指揮報告、三日午後七時半、赤軍飛機三架、由西北而來、在紅窰溝高力埃及河沿一帶、盤旋一小時始去、（瀋陽六日電）

◎吉林張作相報告、七日午後七時、赤俄飛機五架、在綏芬方面五站六站太平嶺等處經過飛翔、至五時後始去、（瀋陽六日電）

馬橋河民房被焚

柳毛河擊退匪彩

◎吉軍前敵總指揮部四日電報稱、二十六旅劉團鄧長於八月三十一日帶該連步兵並騎兵一排赴七站以北搜剿共匪、九月一日下午一時半柳毛河後面地方、突遇赤匪夥在該處山腰、時現時隱、形似哨探、即開始總攻、匪依山勢頑抗、激戰至三小時、遂向北方山洞逃潰無蹤、是役我軍無恙、俄韓匪黨各斃一名、擄獲三十年式三十五年式步槍各一枝、七星手槍一枝、手溜彈二枚、（瀋陽六日電）

◎丁超報告、四日早俄兵焚燒我馬橋河東邊民房兩處、不知是何用意、乞飭部嚴加偵防、（瀋陽六日電）

◎吉林張作相報告、二日綏芬方面西毛屯草地內檢獲淡黃色爆藥二十二塊、（瀋陽六日電）

◎瀋陽電、我軍梁忠甲部在滿洲里十餘里發見俄軍暗埋地雷二十餘枚、（南京六日電）

蘇俄扣輪及郵件

交部咨外部交涉

◎交部據郵局報告俄國先後扣去行駛黑龍江及烏蘇里江之華輪宜興洪太海城咸通瀋陽等七艘及隨輪運送之郵件等情、特咨外部請提出交涉、（南京六日電）

龍江上游俄兵建橋

◎中東路路警處報告、蘇俄在額爾古納河建橋三座、該處有赤軍騎兵經過、沿途搶刦蒙人駱駝七十頭、按額爾古納河爲黑龍江上流、乃中俄天然界線、今赤軍在此建橋、其欲入我境之意曉然若揭、（瀋陽六日電）

解除僱用俄籍船員

中國商船駕駛總會呈請

◎中俄交涉延未解決、中國商船駕駛員總會以赤俄進兵我國邊境、焚燒刦掠、違背國際信義、特電請交通部明令解除各處僱用俄籍船員、改用國人、以示懲戒而重國權、交部昨已飭令各地航業公會各輪船公司一體知照辦理、（南京六日電）

商界捐欵慰勞將士

◎安東總商會電外部、捐款四十萬、慰勞防俄前敵將士、（南京六日電）

王正廷來滬

◎王正廷六日下午四時由京赴滬、（南京六日電）

邵戴來滬

◎邵力子本日中車赴鎭、四時半再乘車赴滬、（南京六日電）

◎戴季陶昨晚赴滬晤蔣商要公、明晨返京擬赴粵一行視察中大校務、（南京六日電）

徐趙即就職

何成濬將赴晉

◎徐永昌擬星期六或下星期一就職、徐不兼平津衛戍司令、何成濬俟徐就職監誓後即赴晉與閻錫山商要公約九日前啓行、（北平六日電）

◎趙丕廉偕徐永昌到平、日內即就省委職、（北平六日下午五時電）

李徐分赴京豫

◎第二師副師長李明揚奉蔣召五日赴京、徐源泉定七日赴信陽、（漢口六日國聞社電）

宋鶴庚銷假

◎湘省府委員宋鶴庚、六日銷假出席省務會議、定八日就建廳兼職、（長沙六日電）

張惠長後日赴京

◎張惠長電京、定下星期一由滬飛行來京、（南京六日電）

臨淄匪朱全義部繳械

◎三日四十六師劉團奉省府密令、將擾亂臨淄著匪朱全義及其部下匪首多名拘捕、全部繳械、（濟南六日下午七時電）

海陸空會剿潘匪

一部已繳械

◎六日晨海陸空軍會勦潘開渠匪部、一部分已繳械、（南通六日下午七時電）

北平刦案

廚夫被匪擊斃

◎六日晨前外部司長林桐實家、突來持槍匪數人行刦、林機警逃匿、損失不大、惟廚夫中槍斃命（北平六日下午九時電）

陳維遠報告克漳平

◎陳維遠電、所部十三團二日晨攻克漳平、（香港六日下午九時電）

湘軍擊潰黔邊匪

◎黔邊巨匪姚繼虞踞大王盤踞花晃鄉寨杉板溪一帶、二十九日陳渠珍部黃團及花晃團練擊破之、擒斬七名、發槍六支、匪竄入黔、（長沙六日電）

鎭江租界將協商收回

◎外部將與英使協商進行收回鎭江租界、（南京六日電）

編遣會

昨開常會

◎編遣會六日開二十六次常會、決議要案、㊀軍官佐退役俸率及給予規則、修正通過、㊁各省保安隊編制與現行省警察隊組織條例、由周亞衛與內部接洽辦理、（南京六日電）

蘇省黨部

議決要案

◎六日蘇省黨部執委常會、議決、㊀函省府立派專員查勘東台·興化·鹽城·阜寧·四縣旱災慘狀、設法救濟、㊁定九月二十日至二十二日爲各縣代表大會舉行日期、（鎭江六日電）

點驗消息

◎一區四班點委呂和英等六日晨由京抵徐、點驗三八兩師及獨立炮團日內開始、一區五班點委吳大虹等六日由京過徐赴亳、點驗張礪生師（徐州六日下午三時電）

◎中央編遣第五班點驗主任委員楊溥仁等九員、五日下午五時到濟、六日在總部會議、定七日晚偕四十六師師長范熙績赴濰點驗四十六師、該師點驗畢、繼點孫魁元旅暨劉珍年師、第四班主任委員丁步青等七員、尚在宿州、不日到濟、該班係點驗四十七師及新編第一旅、任應岐高桂滋兩部則歸第三班點驗（濟南六日電）

魯省財政

◎魯省府未經財部許可遽改貨物稅爲地方統捐、定十一日實行、財政特派員以爲與國稅有關、已向省府口頭質問、並電財部請示辦法、（濟南五日上午十時電）

◎魯省擴募編遣庫券百萬、限三個月募足、月解三分之一、省府決於念二次常會討論辦法、（濟南五日上午十時電）

◎編遣庫劵魯攤百萬、六日省府例會議決令財廳並函財部特派員各任半數、（濟南六日電）

新任駐濟德領

◎德使通知外部、派吉利溥氏爲駐濟南領事、（南京六日電）

粵兩飛機

繼續來滬

◎粵飛機東莞中山兩號、六日晨七時、由鄧鼎銘胡錦雅駕駛、六日晨七時直飛赴滬、台山號將運粵修理、（廈門六日下午七時電）

◎飛機師譚仲仁等四人、率學生三十二人、五日午乘太古行西洋輪晉京、（香港六日下午九時電）

粵桂彙聞

◎伍廷颺口北上、鄒敏初中止晉京、五日晨返省、（香港六日下午九時電）

◎兪作柏因父病請假、由李明瑞代行省主席職（香港六日下午九時電）

接收漳屬

財政維持會

◎財政廳財政特派員署會派陳國樞、六日到廈赴漳、接漳屬財政維持會（廈門六日下午七時電）

徐州查獲

大批煙賭

及嫌疑犯

◎銅山公安局會同第三師特務營、六日晨二時、在東站一帶搜查、獲大批煙賭及嫌疑犯百餘名、（徐州六日下午五時電）

比使到京即晚返平

◎比使華當、六日晨抵京、外部午時設宴招待、該使當晚由京返平、（南京六日電）

北平八校

加派代表赴京

◎八校學聯會六日會議、每校加派二人繼續赴京請願、堅持復大、（北平六日下午九時電）

北平公債市況

◎六日公債市、九六開盤二一零二五、收盤二二二五、七長七四、成交九十萬、（北平六日電）

王正廷報告外交

改組上海臨時法院

撤消領判權繼續交涉

中俄事件與上星期一樣

收回津比租界協定已簽字

外交部長王正廷、六日上午十時、在本部大禮堂招待各報記者、報告最近外交情形、㊀上海臨時法院問題、報紙常有收回字樣、不無錯誤、該院並非收回、實係改組、政府認爲以前之協定、是不合於法制、系統、該項協定至明年一月、日滿期、蘇省政府已聲明至本年底、將管轄權移歸司法行政部管理、所以不能不變更組織、外交部已幾次照會有關係各國、請其派人來京開會、互相討論、㊁撤銷領事裁判權事、外部已預備再照會各國、答覆美國照會、昨日已發出、英法兩國今日可發出、荷蘭那威、下星期一二均可送出、至關於美國致我國照會、已在外報登載事、美使已來電道歉、該項照會、係八月十六日在哈爾濱洩漏、現我國答覆各國二次照會、約下星期二三可發表、㊂中俄事件、現在情形與上星期一樣、對雙方宣言、倘不能完全一致、現俟蔣公使作實、有覆電得到俄國完全同意後、即發表、㊃收回天津比租界協定已簽字、此爲政府成立以來第一次取消不平等條約之表現、比國對我國關稅自主、及撤銷領判權、均首先贊成、實足證明比國政府與人民、對中國之好感、國際上之往還、第一是商務、要通商順利、非平等不可、所謂和氣生財、此亦比公使之政治眼光、有過人處、㊄日本駐華公使佐分利、已經該國正式任命、據說本月半可來華、但外部尚未接到正式通知、㊅報載波蘭代表要到京簽定中波商約事、不確、現外部尚未接到該使通知、㊆外部接伍公使朝樞來電、報告被推爲國際聯盟會副會長之一、現各國對我國正努力建設刷新政治甚表欽佩云云、

魯省將實行裁厘減稅

九月十一日實行新稅則

全省共留二十七稅局

濟南快信云、山東財政收入、除田賦而外、其收款最多而與民生關係最切者、即爲各種貨物稅捐、查魯省徵收貨物稅辦法、原係軍閥張宗昌時代所改訂、實爲變相釐金、原有稅則、輕重失其均衡、商民病其苛擾、往往運貨一次、有重徵稅款至四五次之多者、弊端之大、槪可想見、現任山東財政廳長袁家普、鑒於貨物稅以前辦理之不當、故到任未久、即呈請省府、改徵出產銷場稅、當經省府交由經濟財政整理委員會、召集省內各地商會代表、公同會議、審查修改、定名爲山東地方貨物統捐、在本省境內、只徵捐一次、槪不重徵、擬定各項章則、業提由省府常會議決、照案通過、令行財政廳遵辦、茲聞袁氏已將各項章則整理完畢、電令各貨物稅局長、於九月五日以前、派員來廳具領、定期九月十一日、一律按照新章實行、其稅則內容、最重要者、大致凡屬於奢侈品洋貨等類、略有增加、國貨及民生日用必需品、與慈善用品、則多爲減免、外來貨物經過、並不落地者、及肩挑負販估價不及二十元者、商人所運貨物核計納捐不足二角者、槪予免徵、業經將全部捐則付印、由財廳分送本省各機關團體及各國僑商査照、省政府主席陳調元、及全體委員、對於此案亦印就剴切佈告、預備日內、分發張貼、俾衆週知、藉絕收稅人員欺騙苛索商民之弊竇、全省原有稅局三十四處、現將姜溝·聊城·滋陽·諸城·汶河·單縣·莒縣·等七局裁併、現共祇存二十七局、所有分卡槪行裁撤、另行擇要設立分局、各總分局員司、除文牘得由局長呈請核委外、餘均由財廳遴行委派、以照系統、用收監督稽核之效、各總分局鈐記圖記、亦已由廳刊發、此項捐則施行、當可稍紓民困、至中央財政部前擬將貨物稅改爲國稅、亦經省政府交涉妥當、准予緩辦、一俟明年度地方元氣恢復、再行核奪之、

湘省圍剿賀彭

派五團兵力進攻彭黃

劉峙令鄂西堵截賀龍

長沙通訊、彭黃諸匪、進犯瀏陽、詳情已誌昨報、何健昨已加派五團兵力、前往圍剿、錄其命令如次、㊀據報共匪彭德懷黃公略等、近在贛西銅鼓萬載各縣、聚衆燒殺、漸次入平瀏、企圖與各地共匪、聯成一片、同時暴動、亟應趁早撲滅、以靖閭閻、㊁着李雲杰旅即率所部兩團、取捷徑開往平江待命、其餘暫駐汨羅附近待命、㊂着第七師何師長派兵三團、即日進駐瀏陽以東、及萍鄉西北一帶地區待命、㊃各部隊到達指定地區後、應即向銅萬一帶、努力爲匪情及地形之偵察、並扼要嚴爲戒備爲要、現在李旅已經由湘潭開拔、經省赴平、第七師則派原駐瀏平一帶之張旅易張兩團、及危旅之汪團、即日集中瀏陽、並聽張旅長其雄指揮、聞瀏陽東鄉及與瀏東毗連之萬銅轄境、黃茅·株潭·排埠等處、均有該匪部衆、南鄉文市等處團防、連以失利云、賀龍復陷慈利、清鄉司令部已催令第五十二師師長吳尚、於一日早率同參謀長吳恩煦等、前往常德、指揮陳渠珍李韞珩各部、負責圍剿、已誌昨報、何氏並會電請湖北劉總指揮峙、同時派兵堵截、頃得電覆、業已嚴令鄂西各軍、遵照辦理、聞慈利縣長馬成麒、昨有宥（二十六）代電到省、報告賀逆未陷慈利情形、摘錄如次、自屬縣汀埡失守後、人心惶惶、一夕數驚、茲將探得逆情如下、㊀共匪賀龍現據汀埡、距城不過三四十里、㊁賀龍策略計分兩種、（甲）經過慈境、繞道石門北鄉與神匪周紹基聯絡、急下澧州、（乙）逕向鶴峰出湖北、但以甲說爲確、㊂匪勢浩大、槍枝約二千、其餘盡爲梭標隊、並聞與石門某團防暗通聲氣、尚未查實、㊃縣城各公法團及難民逃逸一空、完全由縣長與張團長維持秩序、（下略）就此代電觀之、則慈利未陷以前、其恐慌情形、已可想見、又聞桑鶴剿匪指揮陳策勛、於汀埡既失之後、即率其官兵眷屬、及由桑植逃出之男女難民、共數千名口、向慈石一帶逃走、扶老攜幼、行路遲緩、因之被匪捉去者、爲數甚不少云、

蘇省考試承審員

今日起報名

江蘇高等法院佈告、舉行承審員考試、定九月七日起報名、至十月七日截止、十月二十一日開始考試、凡年滿廿歲以上、具有左列各款資格之一者、得應考試、㊀在國立公立或曾准立案之私立大學或專門學校修習法政學科一年半以上畢業得有文憑者、㊁在外國大學或專門學校修習法政學科一年半以上畢業得有文憑者、㊂有與委任職相當資格曾辦理司法行政事務二年以上者、考試分爲第一試第二試（筆試）第三試（口試）第一試科目、㊀黨義黨綱、㊁國文、㊂法學通論、第二試科目、㊀憲法、㊁刑法、㊂民法、㊃商法、㊄刑事訴訟法、㊅民事訴訟條例、㊆關於訴訟部分各項現行法令、㊇法院編制法、㊈國際公法、㊉國際私法、第三試科目、㊀民法、㊁刑法、㊂商法、㊃民事訴訟條例、㊄刑事訴訟法、考試及格人員、得由江蘇高等法院院長派往各地方法院練習、遇有承審員缺出、酌予委任、前項承審員爲薦任待遇職、其繼續辦事三年以上、經考核確有成績者、得由江蘇高等法院院長呈報司法行政部以薦任法官存記任用、

❖ ❖ ❖ ❖

取銷領判權案

外部發表各國覆照

英·美·法·和蘭·那威·關於撤銷領判權之覆照、外交部於五日發表、除英使覆照已誌前報外、茲將美法和那四使覆照補錄於左、

美使覆照 大美國特命駐華全權公使馬慕瑞爲照會事、案准四月二十日貴國政府來照、表明願欲本國對於其在華僑民所行使之治外法權、予以拋棄、並希望本國政府將此願望立即予以同情之考慮、本國政府現令本公使聲明、對於貴國政府所表示之願望、情願予以同情之考慮、同時對於本國政府關於在華之本國人民生命財物裁判權之問題所負之責任、亦須予以適宜之考慮、前者本國政府對於中國全國人民之願望、在事實上已經予以時常同情之考慮、並迭經切實證明其願按本國舉動之所能、勷助促進此項願望之實行、蓋者於光緒二十九年中美兩國所訂之條約第十五款內、載明一俟查悉中國律例情形、及其審斷辦法、並一切相關事宜、皆臻妥善、美國政府即允棄其治外法權等語、近來於七年七月二十五日、本國政府與貴國政府簽訂條約內、中美兩國允將昔日所訂美國人民運輸貨物來華有關限制中國關稅權之各條款、予以撤消、足以切實證明本國政府願欲促進中國願望之實行、本國對於其旅華之人民行使法權、係由於早日之協定、因兩國及其人民之習尚之區別、並其司法制度之區別、當以給予旅華本國僑民凡美國人在本國夙日所享受司法制度之約束及利益、此項責任、歸美國政府擔負、較爲妥善、本國政府諒應提醒貴國政府本國治外法權各法院所施行之美國司法裁判權制度、永未踰越在條約內原有所限制之意旨、此項意旨、即係合法取締保護其兩國貿易及文化關係循規發展之間、已得中國知悉、允准按照條約所規定、來華居住本國人民之生命財產、本國永未在中國領土任何部分內、意圖推廣其主權、按照道光二十四年條約、及設置此項制度以後所立其他協約之規定、本國人民在華居住、經營其合法事業、而對於中國人民及伊等均有裨益、伊等廣大經營、其含有鉅額資財及產業之文化及貿易事業、而兩國人民間及兩國政府所發生並永久存在其所有之睦誼、此節已蒙貴國政府在上述之來照內提及、本國政府以爲此種情狀、多由於按照上述協約之規定、整理兩國人民關係之方法、此項協約之存在、向來保障在華本國人民生命財產之增進發展所需要之安全、因生命財產之安全、及合法有益事業之發展、並繼續存在、無論在中國或其他各國、均係究竟依賴由已知法律之制度、經獨立司法前後相符解釋之、並誠實施行之、所得保護之確定、免受侵害或沒收、一旦短缺此種保護、個人之生命及自由、則受非法攻擊之威迫、且其財產則受由擅自行政之舉動所致或全部或數成沒收之恒久危險、如將確實可靠之司法行政制

度（有之、生命及財產則受保護、貿易則增進與盛、此節已屬承認、）換爲短缺充分法典及有經驗之獨立司法所致之疑慮情狀、則對於上述兩節甚爲危險、本國政府訓令本公使、聲稱於七月二十六日電致本國報界之貴部長聲明書內、有尊重外國在華一切合法財產利益等語、業經本國政府查閱、深爲欣悅、此項聲明、足以表示貴國政府並無不重視上述原因、對其外交之價値、並令本公使聲明、本國政府是以深信贊同其所相信根據下列各段內所述之事實、不顧中國現行通行之情形、而將本國治外法權法院之保護制度、猝然撤消、則使本國人民之財產、受有非法扣留之危險、並來貴國政府迭次表示願望、各國對其各人民所行使之治外法權、予以放棄、而在來照內提及在華府會議之態度、案查遵照該項會議之議決案、組織有委員會、爲考查在中國治外法權之現在辦法、以及中國法律司法制度、及司法行政手續、旋於民國十五年九月十六日、該項委員會繕具報告書、該項報告書、內敘述當時在華通行司法制度之情狀、並謹愼提出建議、表明在已知法律之制度、及堪能公允取締保護在華經營事業外國人民生命財產之獨立司法未充分發展之前、所需要之變更改良事項、該項提出上述建議之調查法權委員會、係中立國代表所組成、中國及美國亦在其內、該會所專意思念合理發起之建議、均經一致通過、並經全體委員簽押、本國政府鑒於其對於中國人民之友誼、及已經提及早日放棄其對於在華僑民治外法權之願望、遂以專誠之考慮 注意此問題、而將注意在該報告書已經後所實行其建議之進步、本國政府深爲珍重、貴國現正努力採取歐西法律原則、此節已經貴國政府在來照內提及、但本國政府如不開誠指明上述建議尚未實際施行、幷現下貴國尚未有獨立中國法院制度、堪能脫離格外勢力、並能對于華洋訴訟案件、予以充分公允之裁判、則似有短乏誠意及正直、並不願對於本國人民所應之義務、本國政府以爲俟上述之建議、必須比較今茲大多成分同行後、本國人民方能勿用領事法庭之干預、而獲得安居樂業、並其財產方能享有充分保護、總之、本國政府以專意同情之關心、觀含現正在華發生之變化、本於友誼之動機、而願欲盡其所能予以襄助、本國政府切獲貴國政府之贊同、即願參加談判、以便設法逐漸放棄治外法權、或在指定之區域內、並於專庭法權之種類、或其兩項、只要當此逐漸放棄進行之際、貴國政府同時採取步驟、並完成改進根據法律之新式意嚮、制定及有效施行其法律、相應照復貴部長查照爲荷、須至照會者、

右照會大中華民國外交部長王、一千九百二十九年（中華民國十八年）八月十日、

法使覆照

逕啓者、接准貴部長四月二十七日節略、希望法國政府迅將中國政府對於僑華外人實行司法權之願望、加以善意考量等因、查法國政府接此節略之後、即經悉心研究、並訓令本公使、向貴部長聲明、當華府會議時、法國政府曾贊成一九二一年十二月十日議決組織國際委員會、研究中國治外法權問題之議案、一九二六年九月十六日、該會報告、曾提出忠告、並認爲實行忠告各端、能使列强拋棄治外法權、茲依據該會指出各點、法國政府認爲中國政府欲履行達到廢除依據一八五八年所訂條約、法僑所享治外法權之條件、須按照忠告、從事改良法律、與司法機關、及處理司法之辦法、該會此項忠告、且經中國委員贊成、將來改良法成功實行之後、外人在全中國之居住權、置不動產權、營業權、既爲拋棄治外法權之當然對待辦法、能使對於法人之在中國者、與華人之在法國者享受同等之權利、法國政府於中國人民之友誼、在去年簽訂關稅自主條約時、業已重行證明、法國政府深信中國政府必能竭力履行對於審查治外法權問題必要之條件、法國政府本此心理、並寬厚之宗旨、特令本公使向貴部長保證、對於應採改良辦法、甚爲關懷 凡所有能可證明其所改良之事、已見中國官民實施於行政上及司法上者 法國政府深當記憶、並欲乘各種機會與中國官廳合作、俾能形成一種局面、庶得有保證、而可變更僑華之法人法律上之地位也、相應函達、請煩查照爲荷、此頌日祉、瑪德、一九二九年八月十日、

和使覆照

大和國欽差駐紮中華全權大臣歐 爲照復事、本年四月二十七日接准貴部長照開、中國願將司法之權所受之限制解除之、以此中國政府可接收管理僑居中國之各國人民法權、並中國政府希望和國政府將中國之願望、予以贊同、貴部長深信以平等整理兩國間所有關於司法問題之關係、爲加增中和兩國新締結關稅條約所有利益、並以裁判領事裁判權、爲消除中外人民間所有商務上或其他事業上使之不能完全及坦然合作之一種障礙、而中國政府對於樂與中國人民往還之各外國人民、欲圖盡量發展其利益之志願、亦可早日實現等因、本國政府已經閱悉、復經飭令本欽使照知貴部長、民國十年十二月十日、本國政府樂意與其他各國贊同成立華府限制軍備會議之決議、當時對於中國之願望表示同情在案、目下亦樂意將中國對於司法問題之願望、贊助中國及其他各國、以期滿足實現、又華府決議有設立國際委員會之結果、該委員會已認爲中國計劃數條最有價値之辦法、此可追想和國政府盡心協助之熱誠、惟一面有中國內容時局及法律、對於外國權利及關係所有之担保、並全國法律之行政、一面有進行裁撤對於外國人民現在所有效之特別辦法、其軌道上可能有進步定限、兩面相較、頗有相互之關聯、再除有和國人民所能享受商務自由居住自由行使民權自由、並含全國內執業自由外、另有國內各階級及中國司法設施、對於軍官政官干涉所有自由獨立之問題、以上兩問題、亦頗互相關聯、本欽使奉本國政府諭、向貴部長證實和國政府對於中國關於上開問題、有不更改之同情、在華府會議各國政府之代表考察中國代表所言中國之願望、能否對待、貴部長照會內亦曾發表此項願望、再中國倘若創立新式設施、並有效接收之所以可担保有行政公平法律之獨立司法機關、並對於管理和國人民法權、可能有利益改良、則敝國政府定願與華會有代表之各國政府、取一致行動、相應照會貴部長查照可也、須至照會者、

右照會大中華民國國民政府外交部長王、

那威代辦覆照

八月十四日、爲照復事、准本年四月二十七日來照、以中國政府深願除去行使司法主權所受之限制、並希望本國政府立即予以同情之考慮、卑中國司法主權對於國內外僑得完善行使等由、當 來照內容、轉送本國政府核閱在案、茲奉訓令 特爲貴部長述之、查本國政府於去年十二月十二日、與貴國政府簽訂新約之時、所有本國對於貴國及貴國人民之友好態度、業已切實證明、茲重行聲明、關於一八四七年兩國所訂之條約、如欲將其他條款提議修改、本國政府亦決不變更此種友好態度、至關於除去司法主權所受之限制問題、（取消領事裁判權）那威代表於一九二六年聯合各國委員、至中國調查治外權之際、已予以同情之考慮、且本國在貴國行使之司法權限、從未越出原有之範圍、本國政府如至領事法庭已非必要之時、決不願繼續維持、並已準備與其他各國同時取消也、相應照復查照、

白里安在聯盟會演說
力言戰爭之禍害
請世界婦女努力消弭戰爭

五日日內瓦電、法總理白里安今日在國際聯盟議會之演詞、初則泛言聯盟會事業、繼忽發使聽衆神經爲之一震之言論、謂渠熱切歡迎英美間關於海軍之談話、如所傳之協定果能成立、渠尙希望其成立、則裁軍籌備會便可及早召集裁軍大會、渠思軍縮問題之解決、必須在政治方面、而不僅在實際方面云、後言及海牙公約之隨意條文、即束縛簽約國使將關於條約解釋及國際公法問題之法律上爭執提交公斷一條、謂星期二日英相在議會所發英國欲簽定此條之佈告、乃一甚大事件、法國已簽定此條、附以條件、但此條件所指之事、今已可視爲過去、故法國在聯盟議會閉會以前、當再行簽定此條也云、法總理演說將畢時、發動人聽聞之詞、請聯盟會注意勿使後人爲戰爭之毒勢力所支配、尤望女子起而辦理此事(路透社)

五日日內瓦電、法總理白里安今日午後在國聯盟之演說、極言和平之主要、戰爭之禍害、並籲請世界婦女盡其能力、消弭戰爭、其法在教訓其兒童厭惡戰爭、實愛和平、尊敬他國、(國民社)

英代表請恢復禁奴委員會

五日日內瓦電 英代表薛面爾子爵今日請求國際聯盟政務委員會恢復前有之禁奴委員會、俾研究禁奴問題之全部狀況、考察許多簽約國何以不批准禁奴公約、又不依照該約將國內蓄奴情形報告聯盟秘書處之原因、(路透社)

英相已返倫敦

六日巴黎電、英相麥克唐納爾今晨七時由日內瓦抵巴黎、告路透訪員、謂聯盟議會現所已得之結果、極可滿意云、英相旋偕其女公子乘飛機返倫敦、(路透社)

新任日使來華日期

六日東京電、新任駐華公使佐分利貞夫、將於十三日由東京出發、十四日由神戶乘上海丸赴滬、十六日可到、到滬後、並不勾留、即赴南京、二十日以前、當謁見蔣主席、捧呈國書、其確實期日、須與中國方面接洽後、方能決定云、(電通社)

吳光新赴大連

五日天津電、離開日本之吳光新、搭北嶺丸到大沽、本預定即行歸津、因覺身邊危險、決定於六日搭天長丸赴大連、(聯合社)

阿剌伯人仍未安靖

五日倫敦電、殖民部務、九月三日晚太渡爾山以東之某村有阿剌伯人來攻、英兵拒之、攻者死傷二十六人、英兵輕傷一人、敘利亞法當道已駐兵於巴力斯坦邊界、防阻阿剌伯人越入巴力斯坦境、星期三日各處事態安靖、飛機繼續巡察全境、(路透社)

克勒滿沙精神健旺

五日法國薛白爾電、號稱老虎之法國老政治家克勒滿沙、近稍不適、星期二日曾由醫士診治、但今晨乘汽車出游片時、午後又接見數客、足見其健康狀況可無慮也、閒暇時仍口授其回憶錄、使人照膳、(路透社)

六日巴黎電、克勒滿沙精神健旺、現照常治事(路透社)

國際水面飛機將開始比賽

六日英國開爾旭電、轟傳一時之施尼德國際水面飛機比賽、現將開始、其比賽場成直角形、所有四周海面可供游艇等停泊者、業已圈出、預料觀衆當有一百萬至一百五十萬人、與賽之特製飛機、皆係在過去十二個月內秘密造成者、美法兩國本擬加入、但卒未果、今與賽者僅英意兩國耳、其司機選手、在英國之開爾旭與意國之迦達湖已訓練多時、大約與賽飛機每分鐘可具六哩以上之速度、夜間機匠等整理各機、以準備是否完好之考驗、此項考驗、定今晨七時舉行、(路透社)

賄買勳章案偵查已有端倪

六日東京電、以金錢買得勳三等之堤清六、連日拘留於警視廳、受官憲之審訊、陸續發覺極多之餘罪、堤清六昨夜仍拘留在警視廳、而檢事局之活動、則非常峻烈、昨日檢事隊分赴堤氏之根據如日魯漁業公司八千代生命公司及堤氏住宅等、調查帳簿、搜索家屋、已押收極多之證據物件而去、關於堤氏買勳之贈賄行爲、係與號稱前賞勳局總裁天岡氏之秘書鳴原亮暢聯絡、在日魯漁業公司社長室內、已有數次接洽、授受金額、達四萬數千金、據鳴原之供狀、從堤氏所得之金、已與某大官朋分云、至堤氏之罪、不僅買勳、與樺太之山林出售、日魯漁業股價提高之僞電事件、均有關係 尙有其他餘罪、已陸續發見證據書類、使買勳事件之調查、告一段落、即將着手訊其餘罪、又於此次事件活動最力之鳴原之買勳行爲、不僅堤氏、且及於各方面、使調查進行、必更有連累者發見、(電通社)

六日東京電、自審訊堤清六發覺買勳賄案後、社會各方面之視聽、萃集於此、貴族院公正會爲精除醜類、始終擁護勳章之神聖起見、決督促司法當局、定今日午後、召集緊急幹部會決議進行、(電通社)

六日東京電、因與買勳事件關係、連日在東京警視廳受訊之前日魯漁業社長堤清六氏、刻已罪狀明白、於本日午後六時、監禁於市谷刑務所、(國民社)

古城返照記（三〇一）（老漢）

時報版權 不准轉載

是樓下是樓上都由櫃上分派、所以園中座位有兩種分別 第一是階級、即樓上、樓下、樓上的名目是㊀正樓、㊁旁樓、㊂倒官、（就是在戲台後 與戲台同一方向的、坐在上面可以往下看伶人的背面、）樓下的名目是㊀池子、在正對戲台的名爲大池子、在戲台之旁的名爲小池子、㊁正樓下、在大池子之後、㊂旁樓下、在池子兩旁、樓下座位又有高櫈、其名曰錦大牆、價錢最便宜、揚掌生夢華瑣錄上、有一段記從前戲園情形的、形容得很好：

戲園各坐分樓上樓下、樓上最後近臨戲台者、左右兩以屏風、隔爲三四間、曰官座、豪客所集也、官座以下場門第二座爲最貴 以其搴簾將入時便於擲心賣眼、竹枝云一樓頭飛上迷離眼、訂下今霄晚飯來」正如白樂天長恨歌所云回頭一笑百媚生、梁武帝晉白紵舞歌所云含笑一轉私自憐、湯惠休白紵歌所云流目送笑不敢言者是矣。官座而前短几鱗次曰桌子、漸遠戲台、價亦遞殺、惟正樓不橫桌、蓋舊例也。樓下周回設長案、觀者比肩環坐曰散座、其後亦設高座、倚牆搘足、可以俯視、中庭設案如樓下、而坐者率皆市井駔儈僕隸輿台、名曰池子、從樓上憑欄俯臨下界、長几列如方罫、大似白袍鵠立、舉筆試有司時、特不能銜枚靜無譁耳。夾台基曰釣魚台、亦以下場門爲貴、至於上場門鳴鉦喤聒、目眩耳聾、客不顧坐也。竹枝詞云、園中官座列西東、坐褥平鋪一片紅。案紅色爲一二品官坐褥、今園中惟用藍布坐具、慶樂園新葺、最華煥、亦止用回錦。○十大夫惟戲亦公讌、尊卑咸在、平於氍園禱戲、設平等法、貴官例得用紅坐褥者、亦當持體、不便降尊從諸侯少治遊矣。即如長安漯家延客者在濟莊則達官貴人畢集盡來會、各酒館小集從無公卿效袁尹屏車騎看竹者、蓋脫巾獨步、買醉數錢、情之所鍾、正在我輩、大僚顧惜官箴、勳以恒舞酣歌沈湎酒色爲戒、長安市上酒家眠、不得不讓謫仙人矣 豪客車中、皆自攜坐具、官座倚闌干、輒設短櫈、後列高几 各施錦褥、別於客座、各設高座、以坐僕從、撤園中藍布坐具施之、其散坐則坐兒錢外、加坐褥茶壺錢百二十文——就合後來一個錢子零兩個制錢——又竹枝詞云、三寸紅箋窄戲單、案今戲園無戲單、諸伶或書片紙置懷袖、備有識者顧問、惟堂會仍用紅紙戲目、堂會謂戲亦公讌、及第宅家眷會館團拜也、堂會點戲放賞、仍用短是炕几、舁錢陳筵前、戲園亦偶有點戲者、但以一紙錢帖舁之而已。

這一段可以算是北京老戲園的現形記。的確、階級之分、以北京爲最、而戲園裏坐位的階級、又與我們常人之純抱看戲目的者不同、

無錫

扛重物壓斃學徒慘聞

光復門外公發鋼鐵翻砂廠廠主邵阿金、昨(六)日下午四時、派學徒周阿紀等、將定製地軸一具、扛至光復橋上船、當因地軸全係鐵質、約重二百斤、阿紀年僅十六歲、不勝其重、登船時稍一不愼、傾跌河內、地軸壓於身上、以致胸穿一窟窿、頓時斃命、聞死者周阿紀係南門外人、業由廠主派人通知其家屬、前往料理矣、

水警區續獲積匪

駐錫水上公安隊第二區偵探隊長倪在生、最近押同眼線、在滸墅關及本邑周山浜、先後緝獲積匪何子林季全林徐生和等三名、業經解區吞移縣政府訊禁在案、茲悉倪隊長又續據密報、有在皐橋口一帶擱淺行劫之積匪陳笑渭、潛居吳橋附近、昨由倪隊長率探前往、將陳笑渭一名捕獲、帶隊盤訊、據供江都人、承認擱封翻砂廠主陳逸珊不諱、並悉倪隊長又據報告、有夥刼泰伯市袁雛莊醫生于某家之逸盜何士洪、匿居滸墅關等情、當由倪隊長陳明朱區長、前日率警至滸墅關附近東橋、將何士洪一名拘獲、在其身畔搜出當票數張 其中一張、係在本邑北門竹場巷保興當、由倪隊長派警前往查看、係灰鼠皮袍一件、棉被兩條 計當本三十五元、昨日通知徐伯而失主于某來城認明、確係被劫贓物、茲經倪隊長將續獲匪犯陳笑渭何士洪兩名、一併呈解區署、轉移縣政府訊核、

假稽查攫取鈔洋

北上鄉當山呂巷鄉民呂鍾秀、因與族人爭訟、於五日攜同妻子、雇舟來城候審、舟泊城內大成港口、五日晚間十時許、呂在船中業已安睡、突來口操强北音之少年兩人、自稱奉令檢查煙土、登舟任意搜查、良久未獲違禁物品、嗣見呂之枕畔、有小木箱一隻、啓視內藏皮夾一隻、竟被攫之而去、臨行復謂如再有人來搜查、可稱已有干稽查查過、言訖揚長登岸而去、嗣閱皮夾中有鈔票六十元、現洋八元、及一切契據等物、呂以鄉愚無知、未敢聲張、並因損失不多、故未報縣請緝云、

捕獲江陰匪徒之供詞

前日下午六時許、有眼線某某者、(姑隱其名)赴水警二區倪隊長辦公處報告、謂有江陰共匪季全林（即阿戇）何子林（即阿子林）、徐和生等十餘人、曾於去年十月左右、先後在吳縣東橋地方、及江陰長涇附近之祭莊地方、又澄錫交界之季莊地方三處行刦、現在匿居東橋滸墅關無錫等處、望速逮捕等語、倪隊長據報後、隨即帶同隊員探士等、按照眼線報告、先至後祁街某草蓬內、捕獲何子林（即阿子林）一名、當向何子林盤詰、方知尚有餘黨匿居滸墅關等語、倪隊長乃轉報朱區長、當即前往滸墅關 會同當地吳縣第一公安分局、將盜匪季全林及徐和生等兩名捕獲、稍加盤詰、各犯均供認不諱、昨乃備文移解區部、其原呈云、呈爲緝獲盜匪、訊問有供、解請訊明法辦事、竊職隊據眼線將口口密報有江陰共匪季全林（即阿戇）何子林（即阿子林）徐和生等十餘人、曾於去年十月間模樣、先後在吳縣屬境東橋地方三處行刦、旋即分贓匿居東橋滸墅關無錫等處、據此即經隊長帶同隊員盛尙志、探士黃志芳許坤生備補探士周漢良李仁榮先將匿居在錫之何子林、（即阿子林）一名緝獲、隨時飭奉鈞長手諭、飭即率領探員盛尙志線人將口口前往滸墅關、會同水陸警將盜匪季全林、獲、同時並據眼線將口口指稱在旁之徐和生、亦係上盜匪犯、爲將徐和生一併獲住帶隊即經隊長分別盤詰、據獲盜季全林供稱現年二十二歲、江陰袁家橋人、確曾加入共產黨、前在山峽裏保衛團、一度自首、於去年十月間潛出、隨同牛皮掌林浩根十華生趙阿和杜阿根和生張洪才將金寶蔣阿泉金海阿子林阿鳳徐生寶等、暨另一蘇州人、第一次在吳縣界東橋周老太婆家行刦洋七十五元、我分七元五角、第二次在江陰縣屬長涇附近之祭莊地方不知姓名家行刦一次、我分大洋一元、第三次在澄錫交界之袁季莊地方不知姓名家搶刦現洋二百餘元、灰鼠皮袍一件、金戒兩只、金圈二付、我分大洋十元、金戒金圈由牛皮掌林拿去、灰鼠皮袍由何子林拿去、被其父典質化用、現在牛皮掌林干龍生阿相浩根阿鳳均匿居東橋附近之滸墅橋地方、所供不諱、次據獲盜何子林（即阿子林）供同前情 又獲盜徐和生供稱、祇隨同季全林何子林（即阿子林）等在袁季莊不知姓名人家搶刦金飾衣物銀洋等物、分用大洋十元、其餘各案均未在場、共黨確是加入的等語、據供前情 理合將獲盜季全林何子林徐和生三名繕取供單、備文呈解鈞長核辦云云、吳縣公安局、昨據楊分局長呈報後、當以季匪等既在縣境行刦、自應提蘇歸案、故已定即日派員攜文赴錫迎提矣

蘇州

陳以一上訴案高院今日開庭

前駐墨西哥領事陳以一、今年五月歸國後、任青島特別市交涉署外交科長、日前考試院長戴季陶向總部控陳招搖、當由總司令部密令青島當局、將陳拘解到京、交第一編遣區訊辦、後即拘送江寧地方法院審理、江寧法院、判處徒刑一年二個月、陳不服、延鄒毓秀紀鳳律律師、向高等法院上訴、高院定今日(七日)公開審理、聞鄒毓秀已於七日晚來蘇、預備出庭

角直匪擊退後橫涇又發現匪船

角直警匪激戰、匪向大窰方面退去、已誌昨報、水公安三區六日據十一隊長徐伯英、特派隊士楊昌發、來城報告、略謂徐於本月二日、率船會同游擊隊船、共十二艘 由城出發、經過車坊・蟠龍浦・陳墓等處、五日黎明在角直雪墟廟附近、重行接觸半小時後、匪又退向東關頭、遂又雇乘民船七艘、分水陸兩路追勦、結果打落匪船一艘、擊斃匪徒一名、傷匪十餘人、現在正向周莊方面、追勦潰匪等語、又縣公安局昨(六日)據橫涇第三分局局員陳松濤來城報告、新開河方面、突發現匪船三艘、鄭局長據報、已指令該分局長會同當地自衛團體、嚴密防範矣、

日人梅屋莊吉來蘇 孫總理老友日人梅 十石、分得贓洋六元、(在公安局供認十五元)、 海寧觀潮期近 浙江海寧之潮、 上海華人 杯乒乓賽、開始以來、競爭頗爲 俱甚精良、尤以青白隊中馮寅霖 師部移至離省十五里之集賢關、鮑氏本人、決督

日人梅屋莊吉來蘇　孫總理老友日人梅屋莊吉、於昨日五時許、由滬蒞蘇、當由鄭縣公安局長、派警到站保護、聞梅屋此來、純係游覽性質、下榻於日領事館云、

常州

焦溪案兩縣爭執

江陰警隊、至本邑大寧鄉焦溪鎮、越界捕人、釀成風潮、江陰公安局長張品泉、於四日來常、請將拘獲商人吳竹如等解澄訊辦、已誌昨報、張品泉於五日上午十時許、又至縣府謁見縣長章烈、要求將拘獲之商人吳竹如等七人、立刻點交帶回江陰訊辦、當時大寧鄉主管之第五區區長黃公望、亦在縣府報告此案經過情形、章縣長謂張公安局長云、此案出事地點在武進、其管轄範圍、當然屬於武進、如果江陰文督察員、因公被人傷、可到武進縣政府提起刑訴驗明傷痕、敝政府當秉公飭傳吳竹如等質訊核辦、吳竹如等七人、無交解之可能云云、江陰張局長力爭解澄訊辦、雙方未有結果而散、張品泉即於下午歸常回澄、六日上午縣長章烈、訓令公安局長趙澤周、即日□焦溪調查情形、以憑核辦、

松江

滬杭車失愼續聞

昨報載滬杭火車上行四等客車、由嘉興站駛出、中途失愼等情、據旅客回松者言、五日下午一時餘鐘、嘉興開往上海、行至嘉禾間、三等車內忽告火警、一時人聲鼎沸、序秩紊亂、有某老媼及一少者先後跳、聞老媼已斃、少者見其滾落浜內、其時開足速度、疾駛至嘉善站將車卸下救熄、其火原因、一說爲煤屑火落入三等車頂、又說由三等車廂內起火、傳說紛紛、莫衷一是、所[illegible]如是、姑並誌之、

研訊共黨嫌疑犯

楓涇北栅有高寶琴者、有共產嫌疑、經公安局會同保衛團獲解松江縣政府審訊、杜承審員於六日下午提訊、祇認曾於上年七月(古歷)間爲邱子雲搭船行刦某姓家白米十石、分得贓洋六元、(在公安局供認十五元)、並供出錢木生等爲夥、堅不肯認爲共產黨、杜君查悉邱子雲早經獲案收押、立即簽提至案質訊、現正審問間、結果如何、容再續錄、

羈押犯兵四名

駐松第五師二十九團某營於六日押解犯兵戴元福黃子彬蕭汀發劉雲山等四名至松江縣政府、收押看守所內、聽候上峰發落、

最新發明之歐美圖書編排分類法

以簡馭繁之讀書工作

（萬葉）

世運日進、人事日繁、吾人與世周旋、欲不爲新時代之落伍者、惟有利用「以簡馭繁」之法、西方之新人物有恒言曰「用力務少、收效務多、」此言可以賅括近十年來各種生利事業之「事半功倍法rationalisation」西方文明國、無人不好學、業書報者、風起雲湧、尋常書報之費、每視飲食之費爲廉、而報紙之價、較書價尚更廉、歐美大城市著要日刊、銷數可達百萬、法國新出版之文學名著、數月之間、可售至數十萬部、無人不看報、無家不藏書、記者曾於歐戰後之兩年、遊德奧匈諸邦、見其人皆面有飢色、中人之家、經旬不得一飽、而「手不釋卷、家弦戶誦」之風、仍不稍輟、「寧使腹空無所食、絕不欲使腦空無所知、」斯固文明國人之自豪語也、人民之愛書報、既如布帛菽粟之不可一日或離、以是圖書館事業之發達、與其對國家對社會對家庭關係之重、自非我中國所能想望、圖書館雖非生利機關、然以歐戰後各國物力之艱、與夫二十世紀各種科學門類之日趨繁複、實不能不用事半功倍法以補救之、事半功倍法之所重者、乃爲統一各種制度與形式、法德諸國、今皆有標準委員會之設立、(法文名comite de standardisation德文名Normenausschuss)小至一螺絲釘、必須使之隨處配合、住屋所用之門窗、亦須製定若干種標準式樣、使之隨處配合、此後標準委員會、並須計及圖書館之各種設備、爲謀制度形式之統一矣、「統一」云者、與「各別性individualisme」正相反、經書所謂「今天下、車同軌、書同文、」即古時由「各別」而趨「統一」之一種例徵、圖書館之制度、不獨此國與彼國不同、即甲城與乙城、亦復絕不相同、如書目之檢查、有須翻閱簿册者、有須推動紙片者、而借書券之格式及其填注方法、亦費考量、否則程序偶差、無形中耗損時間不少、書目之編製、不外以兩法並行、一法爲「檢字」、西法乃就書名中最重要一字之冠首字母次序照檢、中國圖書館、現均採用王雲五君之四角號碼檢字法、已較舊式部首之法爲簡速、又一法爲「分類」、此法盛行於英美、圖書者可以自按門類檢尋、無論公家私人、均覺十分重要、是即類有類乎中國「目錄之學」非學識淵博之高級官吏、不能勝任、有時某一書之歸入何門、恒費半日間之審慮、如此辦法、爲歸類之一事、必須特聚厚俸、延聘高才、用□多而成功甚少、未免耗費太鉅、最近美國華府國會圖書館館長寶慰Melvil DEWEY君、發明「D. K.十進編排法」不獨書本歸類之道、一經解釋、婦孺咸知、即其他報章、文件、圖片、照片、留聲機片、亦可循是歸類、用諸百貨大店、尤屬相宜、此法乃以最左一位號碼、替代總門類之十大綱、是蓋尋常人類所需之主要學識、先以十個號碼代之、所謂基本數也、其下每門分十目、再下每門仍分十目、其數碼不向左方遞增、而由漸附加於基本數之右、如是遞推、則科學之門類、細者之中、尙有其更細者、遞□而進、可無窮盡也、玆將總門類之十個基本數碼、列擧如下、

⓪普通著作及圖書學、①哲學、②宗教及神學、③社會學、④語言學、⑤自然科學(如物理化學等科)、⑥應用科學(如電學)、⑦美術遊戲及運動術、⑧文學、⑨歷史及地理、

現在如遇一種新著、乃論無線電之機械工業者、其歸類法、應標列六個數碼、第一數碼爲⑥、因電學乃應用科學也、第二數碼爲②、因電學中之工程、乃列第三目、其號碼爲②也、第三數碼爲①、因工程中之機器、列第二目、號碼爲①、此外尙有起重電學等名色也、第四數碼爲③、因機械門下之分目、機械之工業乃屬第四目、號碼爲③也、第五號碼爲⑨、因電氣機械工業之用途、又分十目、而最後一目爲發送消息、故其號碼爲⑨、第六號碼爲⑥、則因無線電在電氣機械交通工業中屬第七目、綜合讀之、當作「六二一三九六」、不可讀作六十二萬一千三百九十六、

比京泊溜Bruxelles「國際圖書館學院」、再就美國寶慰之分類法、加以修補、其修補法、乃於上述數碼一行之後、再加括弧、如括弧中第一數碼爲「〇」、則書之形式也、第一數碼之前加兩畫如「＝」號(二)者、則此書所用之文字也、故無線電雜誌當作(〇五)、無線電讀本當作(〇七)、法文無線電雜誌、則當作(二〇五)云、

◈　◈　◈　◈

南通

圍繳潘開渠部械　潘團總參議被捕

新編第七旅司令部及南通縣政府、於五日午後一時、聯銜宣□特別戒嚴、各路段一律斷絕交通、布告謂係據密報、有共產黨徒、圖謀不軌、不得不預爲防範云云、同時軍警正向呂四方面進發、包圍潘開渠部勒令繳械、蓋駐呂四潘部、現已多至一千四五百人、良莠不齊、第七旅迭在秦灶獲得潘部不法人證、奉令密商通如海啓四縣長、取斷然手段、五日晨、將潘團派來出席剿匪會議之總參議董重薰拘捕、並將其衛隊繳械、與董併押縣府、赴呂隊伍、於午刻出發、因電話不通、消息尚未傳到、

揚州

駐軍設置盤查哨

駐揚新三旅第五團長何崑雄、奉令担任城防、刻派所部第二營各連隊、在各城門要道及輪埠、設置盤查哨、稽查匪類及私運軍火事宜、並恐不良份子、藉名招搖、於今日發出佈告、嚴密查禁、

高郵

新娘被匪綁去

縣屬四總里、夏家莊商民馮子肯之子、於前日完婚、詎甫數日、突於昨晚來綁匪四人、將新娘綁架而去、併刦現洋數十元、言五日內備洋三千元取贖、馮正設法營救、

杭州

海寧觀潮期近

浙江海寧之潮、每屆秋際、中外人士紛往觀看、自杭海長途汽車通行後、去歲中國旅行社曾發起海寧觀潮團、本年該社已與省公路局商妥車輛、開觀潮專車、日期已定十六日至十九日四天、並在中秋及十六之夜發售夜潮車票、券價來回仍定四元、刻已在鎮海塔之旁建築看台、可容五百餘人、本年潮汛、據聞較大、玆將海寧潮汛時間調查如左、

日期	潮到時間	潮勢
十六	十二點	漸大
十七	十二點四十分	又
十八	一點二十分	又
十九	二點	又
二十	二點四十五分	漸小

唐生智赴海寧

中央軍事參議院院長唐生智、於前日夜車來杭、下榻西湖飯店、次晨參觀博覽會各館所、昨日上午九時唐氏赴博覽會大禮堂演說、往聽者甚衆、十時許演畢、即由張靜江程振鈞等、陪往海寧觀潮、

紹興

民廳視察員抵紹

浙江省政府民政廳、特派視察員王超凡、三日抵紹、王此來、係視察紹縣警務、並調查染坊遷移出城問題、

匪徒向醫生投函嚇詐

紹興安昌門外蓉蒲瀆名醫胡寶書、善治傷寒、每日就診者六七十人、日前該醫忽接匪徒恐嚇信一封、索詐五萬元、該醫刻已移居、日來一般求診病者、徒勞往返云、

嘉善

雙逃案又起波瀾

俞匯五舍村朱影釗王文淑雙雙失踪後、音信杳然、後內人因在滬資斧告竭、乃由影釗歸家取款、其父乃將其幽禁、而王宅亦接得文淑一信、內有影釗如有三長兩短、則以一死了之、始悉影釗被禁、乃前往勸解、並聲明影釗被禁、文淑如有意外、其責誰負、雙方竟至決裂、遂二度提出解除婚約手續矣、

上海華人公開網球雙打

十五日截止報名　十八日開始比賽

上海華人公開網球單打比賽、行將結束、其他網球比賽、亦均相繼告畢、體育協進會乃乘此空閒期內、另行組織上海華人雙打錦標、凡本埠網球界之願加入者、可自行覓得對手、於十五日前向勞神父路體育協進會報名、隨時應附繳報名費兩元、比賽自十八日起、在中華網球場擧行奪標、採用淘汰法、秩序由網球委員會抽排、比賽日期訂定後、與賽者必需準時出場比賽、逾時一刻鐘作爲棄權、

草地網球單打複賽

林寶華對史密司　特克對史或卜德　二時在法商總會

上海草地網球單打複賽、自一度延期後、準於今日下午二句鐘、在霞飛路法商總會補行、共有二組比賽、㈠林寶華對史密司、㈡特克對孟賽爾史密司或卜德、今日之賽、頗關緊要、蓋四人實力堅強、均屬個中翹楚、必以全力出戰、亦決賽權也、法商總會縣於此賽之重要、預料往觀者必甚踴躍、故特發售門票、(每張一元)藉以營利、

香檳杯乒乓賽

第二週秩序

上海跑馬總會同人俱樂部之香檳杯乒乓賽、開始以來、競爭頗爲熱烈、第二週與賽各隊、實力多平均、屆時當有一番鏖戰、又加入該杯之亞米加隊、有認爲該俱樂部第三隊者、全係荒謬、蓋俱樂部乒乓隊分天馬(甲組)飛馬(乙組)兩隊、附第二週秩序如左、

日期	隊名	裁判員
八日(星期日)	大同對天馬	吳士[illegible]
九日(星期一)	金星對天馬	俞斌祺
十日(星期二)	己巳對飛馬	[illegible]
十二日(星期四)	儉德對亞米加	陸[illegible]
十三日(星期五)	己巳對大同	[illegible]

時間下午八時起　地點該俱樂部

棒球聯賽

中華隊之最後一戰　戰日本··在棒球場

中華棒球隊之在棒球聯賽中、今日乃最後一次出戰、其對手爲日本、於午後三時半、在中華棒球場交鋒、中華隊之球藝、日來漸有進步、今日與日本隊戰、決不輕易放鬆也、

中國網球會

今日有二組延期賽

中國網球會、按秩序表之排定、本早已結束、但有延期賽迄今尚未補行、共有兩組、㈠中華對愉快、於午後三時半在中華網球場擧行、㈡優遊對青年會、在優遊球場交鋒、

勝德酬戰勝卓豐

卓豐籃球隊(職員所組織之卓豐籃球隊)、昨日下午五時、與勝德酬青白隊作友誼比賽、結果青白以四十對十六大勝卓豐、雙方球藝俱甚靖良、尤以青白隊中馬寅[illegible]得分最多、餘如談頌銘趙璧余星源胡兆麟千鶴林亦均不弱、

市一場球賽

近日天氣漸涼、市一公共體育場、利用時機、籌備擧行田徑賽競賽會、及小足球競賽會、各界人士、皆先事練習、準備參加、故清晨及下午四時後、來場運動之人甚衆、玆錄今日之球類比賽如左、

小足球賽···二場

㈠下午四時　精華與勇星(丙)

㈡下午五時　慈三與華勇

網球賽···三場

㈠下午三時　[illegible]

㈡下午五時　[illegible]

㈢下午五時　[illegible]

市國術館擴充圖書室

市國術館圖書室、平時原備有關於各種武術書籍及各種小說雜誌以供會員課餘閱覽、該館近以所務[illegible]、[illegible]、特在預約[illegible]一部、以便會員閱覽云、

寰球中國學生會徵求專門人才

卡德路九十五號寰球中國學生會介紹部消息云、該會近來接受各學校機關之委託、介紹各種職員者日有數起、大部[illegible]物色得人、現又有某機關聘留學歐美回國學生數位、專攻教育或社會科學、得有學位者爲合格、有願應聘者、可速往該會接洽、

錢劍秋女士出洋

上海法科大學錢劍秋女士、由王外長介紹入紐約大學專攻法律、其[illegible]友褚聖[illegible]・沈[illegible]・[illegible]・黃[illegible]・[illegible]・劉仁[illegible]等昨在[illegible]林設筵餞行、並請[illegible]上法學名家多人作陪、今晨八時在新關碼頭[illegible]乘[illegible]赴美、

蚌埠

販私船向蘇境逸去

陶莊北鄉、昨到有販私鹽船十餘艘、匪徒六七十人、行經該處、鄉人急報水警、分隊追捕、已向蘇境逸去、

軍犯四名槍決

駐蚌陸軍第十師二十九旅、前拿獲盜賣槍械僞造第十師及第九師印信符號犯人張明甫・藏少九・劉占標・李仲奎四名、解送師部軍法處鞠訊屬實、判處死刑、三日下午五時、師部派隊將四犯提案、驗明正身、綁赴鐵路西刑場、執行槍決、

第十師陸續到蚌

駐贛陸軍第七師王均部、奉令調防皖北、其第二十旅祝宵如部之三十九團四十團、日前過蚌開往壽州、已誌前報、該師第十九旅曾萬鍾之三十八團李世龍部、於四日下午五時、乘車抵蚌、下車後、分駐各營房、其第三十七團張學文部及師直屬部隊、亦將於日內開到、

省委調查蕭靈縣界

青塚湖田、界蘇皖兩省蕭靈兩縣之間、約有一百三十餘頃、民十五春、孫傳芳電令前徐海道尹高子北・淮泗道尹陳阜甫・安徽全省市墾局局長汪彭年・及蕭靈兩縣長官、會勘劃界、中以蕭靈路爲界、蕭人堅不承認、屢釀交涉、今歲四月間、正值二麥成熟、雙方均欲收穫、互相爭鬭、以致死傷多人、近皖省府派委張柱珊到靈、偕同警備營長雷傑三、往青塚湖實地調查、聞張委員晉省後、可望解決云、

蕪湖

六路總部人員赴省

安徽省政府主席兼第六路總指揮方振武、刻以所部移防皖境、爲指揮便利起見、曾令總指揮部移駐安慶、現該部各處人員、已由楊逆東參謀長率領、乘安豐差輪、於四日晚由浦上駛過蕪赴省、該部特務團、亦於五日晨乘江裕輪過蕪上駛、

點委由京抵蕪

總部刻派孔昭林陳炳坤爲四十五師點驗委員、孔等五日已由京乘輪抵蕪、定明日赴省與該師師部接洽後、即來蕪點驗一百三十五旅、

蕪關新監督接任

宜昌關監督李廣昌、奉令調任蕪湖關監督、四日晚已乘下水江輪到蕪、五日午刻赴監督署擧行宣誓就職、對於五十里外常關、改歸稅務司接辦問題、亦定六日辦理移交、

軍隊開往宣城

四十五師一三五旅二百七十團團長劉子彬、五日由省率領所部一三兩營、分乘蕪安、恒孚、陞泰等小輪、拖帶民船二十隻、下駛來蕪、旋即換輪開往宣城駐防、第二營則定五日晚抵蕪、六日換輪赴宣、

安慶

軍隊分任剿匪

皖省自奉中央規定勦匪區域後、連日各剿匪軍隊、均先後開抵指定駐防地點、駐省四十五師一百三十五旅二百七十團團長劉子彬、奉令開赴宣城駐防、前夜十一時許、劉率一三兩營士兵、及追擊砲連機關槍連、乘蕪湖巢湖兩小輪及拖船六隻、由省開赴宣城、鮑師長昨日又將師部移至雞省十五里之集賢關、鮑氏本人、決督率所部二百六十八、二百六十五兩團部隊、分往高河埠、洪家埠、汀鎮、練潭等處剿匪、余旅長亞農、亦定日內赴東流大渡口等處、督率二百六十六團剿匪、

百孔千瘡之梅毒

既染梅毒！宜及早調治・倘害羞諱疾、任其變化、由(橫痃)等局部腫爛、變爲瘋癱殘廢、或全身腫爛、百孔千瘡、竟能致命！

哈蘭士內服六〇六

不論新久梅毒、內服此藥、毒菌全滅、從此血液清潔、初起者：無形消滅、潰爛者：生肌收口、斬草除根、永不復發、奏效迅速、一試即知・

內服六〇六每瓶一元七角五分　外搽六〇六每盒一元(瓷盒)二角

上海四馬路太和大藥房發行　各省分行及國內外各大藥房均有出售

又有脚痔之奇異治療

歸功於如意

鼠縫生瘡俗稱脚痔每年夏令汗多其苦愈甚或則奇癢難熬或竟生膿潰爛但無、其奇癢或潰爛若敷以如意膏均可立奏奇效因此膏清涼滋潤止癢生肌乃近代最新科學發明之皮膚專藥

浙江桐廬協和煤油號收帳員張君麗生來書云「鄙人所患脚痔已歷多年每經入夏則膿血漓淋痛苦滋甚而於今夏爲尤劇遍搽各藥均無効驗旋得友人徐渭泉君介紹試敷如意膏不久即完全告愈迄未復發眞聖藥也」

如意膏不特可療脚痔擧凡疔瘡 疖 癬 瘡癤 瘡疽 黴瘡 痔瘡 以及燙傷 刀割 跌損 虫螫 均極奇効

價目每一盒六角每六盒三元上海江西路六十號華廉士藥局或向各西藥房均有出售或函向本局函購郵力在內郵票收用

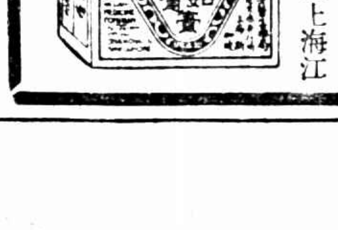

十八年九月七日
第七百八十四號

時報 Eastern Times

上海特別市工務局合併方浜路集水街之進行 无齋

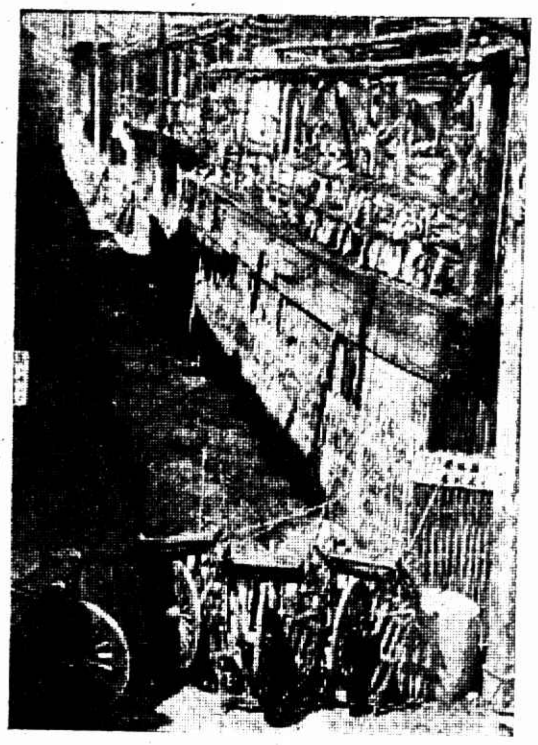

Ⓐ舊屋正在拆除

奉天安東縣中市興隆華界大水成河 孫斌

The middle part of the Hsin-lung Market, Fengtien, was inundated.

Ⓑ自小東門東望兩街之交岔點

The work of combing the Fung-peng Road and Chi-shui street is now in progress

Ⓐ The ruined houses are being pulled down. Ⓑ The junction of the two roads.

新近在廣州東校場就職之三師長「自右至左」第六十三師師長李揚敬第五十九師師長余漢謀第六十二師師長香翰屏 山華俞

The installation of three divisional commanders in Kwangtung, from right to left, Messrs Li Yang-chin, Yu Han-mu and Hsian-ping.

有利汽車公司
乘坐舒齊 價目便宜
●電話一四一九〇號●
浙江路小花園對面
日夜出租 新式快車

ⓐ上海提倡國貨參觀團車過鎮江羣衆在站歡迎 光曙褚

工商部國貨陳列館行將開幕圖示該館之大禮堂 葛天豪

The auditorium of Native Products Exhibition which will be opened in near future

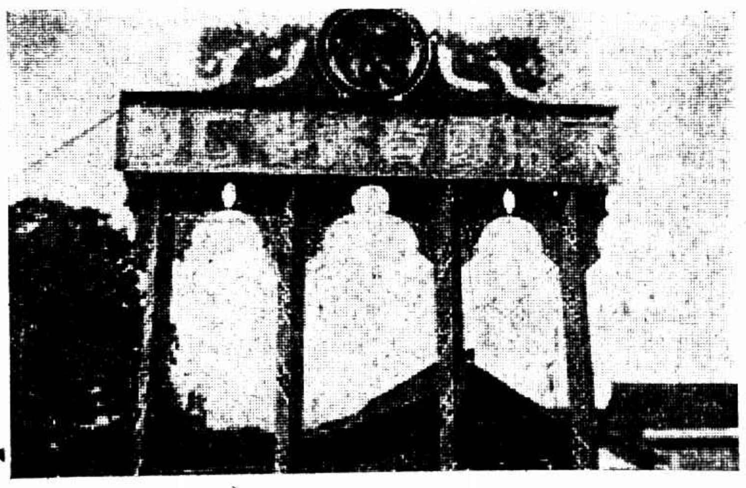

湖州絲織救濟會努力宣傳建大牌坊 周德榮

The Silk Goods Remedy Association, Huchow, has erected a big monument for propagation.

ⓑ鎮江黨部及各團體與參觀團談話並爲之攝影 光曙褚

ⓐ A group of welcomers gathered in Chinkiang Railway Station on the arrival of the investigation party of the Native Products Promoting Association. ⓑ This photo was taken by the Chinkiang Kuomintang Party and different institutions after they had conversed.

國府議決任免贛省委 指定魯滌平爲省主席

減價

新到
新式綢緞八折至五八折
絲毛嗶吱每尺九角
全毛嗶吱每尺五角
新花失丁每元五碼
女庄絲襪兩雙九角
男庄絲襪每雙六角
大帮送禮佳品一律廉價

勒吐精老牌代乳粉
以之哺孩 無異母乳

龍套人語（九六）

時報版權不准轉載

（十七） 鏡大師宗風振內學 朽居士畫理邁前修

這回經此間再三禮聘、方才肯來○這兩位是教中國畫的○還有一位姓李名譲、廣東人、瘦得來像中國畫裏的細竹竿兒○他教的卻是西洋畫、穿着身含有藝術化的西裝、一頭長頭髮、往後梳得烏光漆黑、一絲不亂、面上白白的很像常傅着粉○他的油畫、卻極有根底、連鄭師孟也佩服的○一位也是廣東人、姓王名闢一、號道子、也是游學歐西的洋畫名家○可與李譲大不相同、胖胖臉兒、像堆上了一層油墨、頭髮留的極長、披垂兩耳、很有石膏模型裏西洋美術家神氣、穿上那身緊貼着胖軀的西裝、胸前一個表示藝術學者風範的大黑領結、也糊得不成樣兒○這兩位是教西畫的○」

到了那天、校長沈石屏、第一個先到、指揮僕役、安排講堂○一口江陰普通話、流利異常、厚玻璃眼鏡裏面、兩道眼光、流露着盈盈喜色○不一回各教員紛紛都到、只一看服裝、那教中國畫與西洋畫的兩派、便截然有別、各不相混○講四王惲吳的、發誓不肯穿西裝、像竺老先生頭上還頂着個瓜皮小帽○那研究油炭水彩的、身上與他的作品一般、決不肯攙入一些東方色彩、連署名也要寫幾個洋文字的○再一回兒、魏敬齋同着鄭師孟一齊到了、校長迎了出去○師孟禿着頭穿件繭綢夾袍、和衆人一一相見○他和竺泉芝、本在北京相熟、見面欣然○閒□一回、聽得鈴聲大震○衆學生已衣冠濟楚、齊集講堂、各教員也紛紛入座○然後魏敬齋和沈石屏一邊一個、如儐相引新郎一般、把師孟引到講堂○那邊衆學生、一齊站起○沈石屏先上去報告幾句○然後師孟上了講台、與衆學生相對行禮已畢○便開始講演起來○大意謂「中國、舊藝術、重意趣、神韻、而不拘迹象、書、畫、詩詞、大都如此、西洋之新浪漫派、也大略相同○不過所表現的、中國是個人的意趣、西洋則着眼於社會、民生、或哲理的描寫○楞嚴經說的、純想則飛、純情則沉、中國的藝術、屬於情的方面居多、西洋的藝術、屬於想的方面居多、雖然各有所獨至、卻不能無沉潛高明之異○能兼參並究、以西洋之優點、補東方之不足、方是今日治藝術學者的職責云云○」講了有一個多鐘頭、當時在下也在傍聽之列、可惜事隔多年、記憶不眞、只得存其大概如此○講畢、全堂聽衆、歡喜贊歎○師孟下了講台、和敬齋等點點頭、笑道：「見笑、見笑○」

敬齋等招待到休息室裏、略坐一回、隨即午宴○那地方濱臨秦淮、一帶朱欄、捲起斑竹簾子、恰在利涉橋之傍○這時秋風瑟瑟、河波明淨、幾十隻畫船一齊停着○遠遠的一角鐘山、拖靑抹黛、如美人嬌笑一般○師孟憑眺一回、回頭對敬齋道：「這是絕妙一幅風景畫、我們各爲山靈寫眞、留今日一點紀念何如？」敬齋搖頭道：「我不能、我只亂塗幾筆花卉、你叫我爲老少年（即

辛丑條約國恥紀念 今晨九時在市黨部舉行大會

今日爲辛丑條約國恥二十八週年紀念、本市執委會除通告各機關各學校各民衆團體各級黨部、及梅隴•江灣•浦東•眞茹•吳淞•各區分部舉行紀念式紀念大會外、特於今日上午九時在市黨部三樓大禮堂、召集各界代表各級黨部同志、舉行紀念大會、並發表告民衆書、告同志書、以資宣傳、

蔣主席宴粵來要人 鄧彥華…黃珍吾等

鄧彥華於昨日抵滬、暫寓南京路新新旅店南五樓、同來者爲劉瑞珍、及秘書任大任、（任寓同樓八十三號房間）聞鄧此來任務、㈠請訓、㈡報告廣東建設現況、㈢本人被叛軍扣留時、蒙京滬各同志慰問、順來答謝、㈣留滬兩三天、即同陳眞如晉京、在京約二星期、黃埔政治訓練處主任黃珍吾氏、昨偕粵方余蔡李三師長及鄧范兩廳長等同行抵滬、寓大東旅社、此來係赴京出席各級政治訓練處主任聯席會議、在滬尚須謁蔣主席將校中最近情況報告、蔣主席昨晚在大華飯店宴請粵中新到滬要人、如陳銘樞張惠長鄧彥華范其務楊揚敬蔡廷楷余漢謀黃珍吾等、並邀請有宋子文張羣等多人作陪、

小消息

▲四馬路棋盤街轉角、五洲藥房總店、發行人造自來血、有氣血雙補之功、有病者服之治病、無病者服之養身、際此秋燥蠶興之候、常服可以增加血中抗毒素、且能撲滅種疾病原蟲、衛生家、醫藥家、莫不視爲淸補珍品、故購服者頗衆、

▲中華醫學會決定明年二月在上海開第八次大會、聞萬智吉、徐乃禮、顏福慶、王完白、朱恆璧、徐韓師爲委員、籌備一切、

▲市工務局前據光復路裕通阜記麵粉廠請求於吳淞江北岸該廠前建築鋼筋混凝士駁岸二十九丈、當即招工投標、由裕豐公司得標承包、積極進行、現已完全告竣、市工務局並特該處一帶道路加以整治、各廠棧起卸貨物從此益感便利矣、

王伯羣腿病

交通部長王伯羣、於昨日晨間抵滬、據其家人云、近患腿痛之病、返京之期、難從預定、（按王右任君亦未來滬）、

國際勞工會 代表今日放洋

日內瓦國際勞工大會、於下月開幕、我國出席代表、工商部派定科長祝世康、航業界資方出席代表、亦已派定陳幹靑、祝陳二氏、業於前日赴京接洽、並於昨晚返滬、茲悉該會開幕之期已近、亟須啓程、決定於今日啓行、

小輪治河費 反對電發出

江蘇省建設廳、限期徵收內河小輪治河經費、規則頒布以後、各地航業界紛向航業公會請求轉請免徵、復召集會議、一致反對、各地航業公會、復推派代表於本月三日、在本埠航會舉行聯席會議、議決聯電中央黨部行政院交通部財政部工商部江蘇省黨部江蘇省政府否認、該電已於昨晚發出、

寶山收下忙 自二十一日起

寶山縣財務局昨日舉行第一次局務會議、議決要案如下、㈠劃入上海特別市各區辦糧人未繳十六年以前欠糧、函請市政府協助追繳、並區同一辦理、㈡十四五年忙漕欠數有四萬九千餘元、需各辦糧人於三日內將欠糧開報、並飭將已徵串票比照往年成數、限十日清徵、以論縣年底、截止期、㈢定九月二十一日起、徵本年下忙、十月一日起徵漕讀、

查汽車公司 帳目無單據

市公用局於數日前呈請市政府、並函請財政局、各界代表、會同前往滬南公共汽車公司、查看帳目、查得創立費帳內有二項支款、並無單據、惟付款單上、蓋有前經理圖章、當囑由該前經理負責成原經手人於最短期內各將細帳抄出、迄未照辦、該局特再嚴令該公司催促、

帽帶有國貨

帽帶一物、向係外洋輸入、其效用足以增加呢草帽上之美觀、關係頗鉅、國人對於呢草帽一項、雖能自製、但裝飾帽上之帽帶尙付闕如、茲有本埠貝勒路天祥里新蓮織造廠、聘請名師、專織各種時式帽帶、花色鮮艷、較之舶來品有過之、批發價目十分克己、

虹口大旅社 擴充營業

北四川路海寧路虹口大旅社、設備精良、定價低廉、馨於旅客時抱向隅之憾、不惜巨資、新建最新式七層洋房、增設大小房間一百餘間、已於九月四號正式開幕、

偶頭淒凉記

運士出洋案中 高英夫婦之心眼 官警與家屬同來迎接 子女悲慘而去 到南京不知如何判決

□官警先到 昨日上午九時許、虹口匯山碼頭上日輪「長崎丸」尚未啓碇、發見中國戎裝警士三五、衣服整潔、蹀躞其間、無何中外各報記者接踵而至、蓋經引渡歸國之駐舊金山副領事高英夫婦及領事署主事孫垣（昨報誤沈沅）三人將於昨晨乘日輪春陽丸由神戶抵滬、該船原定九時進口、公安局水巡隊巡官李文漢率警士乘滬平小輪泊碼頭附近、旋上岸照料、公安局所派之三迎提員譚國富高萬生三人係公安局特別班、顧連城來時亦早、據云前日下午公安局接南京外交部電、須於高英等抵滬後奉派一同赴京、

□家屬相候 交涉公署交際科郭德華汪煜兩科長、亦按時而至、因高等抵日後、由神戶中國領事署派隨習領事耿善麟伴送、故同時來歡迎耿氏者、有特別市政府郭桑耿績之及陳秘書等、高之家屬乘一六六〇號汽車馳來、爲高之叔父高子勛高孟丹及高之孀母子姪等、下車後與迎提人員接洽、說明此來專爲迎接高之子女、緣高有子女各一、一甫四歲、一方二歲、高等抵滬後、即轉車赴京、子女則須寄養高子勛家中、高子勛年約五十餘歲、福建人、鬚鬢俱斑、眼短視、架極深之眼鏡、戴呢帽、衣灰色嗶嘰長衫、周旋各方、頗耐繁劇、女眷二人、以碼頭人多無息足地、則危坐車中、子勛則時時登車報告情況、子勛語人、高英自幼在美國讀書、畢業歸國後、曾在前北京外交部任職、來滬時間極暫、大都經宿即行、後在國外更少見面機會、其妻廖姓、廣東人、尚未謀面、故有示以廖之照片者、則云不能辨識、渠□□閘北云云、

□子女分離 十時以後、「春陽丸」尚未見來、旋據公司報告、約在十一時進口、至正午十二時、始見一船徐徐由東駛來、及倒駛靠岸、已在下午一時、高英夫婦正遐該輪左舷、與往迎之家屬揚巾招呼、船靠定後、高高之家屬一同登舟、住在頭等艙一〇四號內、艙門緊閉、首由日來之耿領事出激交署郭科長汪副科長入內、與高領夫婦會見、繼接見家屬、高之子女當高夫人將其遞與家屬抱出時、長者大哭扎掙、不肯離懷、連呼媽媽不止、但迫於情勢、由二人遲抱之去、下船時猶遠遠聞哭聲、高夫人此時淚亦奪眶而出、凄其極矣、

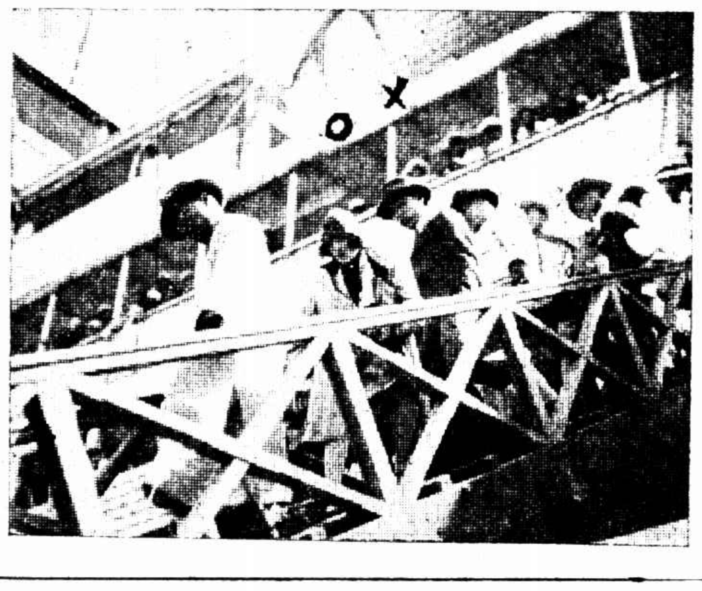

□夫婦態度 高領昨着藏青嗶嘰西服、臉色稍異、其夫人廖氏則神態自若、着玄色旗袍、皮領大衣、高夫人語記者云、此事係余朋友的事、將來有罪、余願一人受之、與高領實不相干、高領語記者云、余被召回國、此事完全聽外交部辦理、其事實政府定當公布、余不便發表任何意見、記者又問此事發生、領事得早聞悉否、高領即答、此事發生在余妻由華抵舊金山時、余完全不明瞭、余意此事與國際體面攸關、尙望新聞界愼重批露云、記者領之、高領乃無語、高夫人遇攝影者急以帽掩面、故不能得其眞相、

□轉車赴京 登岸後、即乘交署所備之汽車、逕赴北火車站、公共租界捕房亦派西探長柏濺華副探長薛志良隨車保護、到站時原定之中車已逾時刻、乃在檢查處稍憩、門外圍而觀者極衆、後乘三時〇五分特快車赴京、同行者交署汪副長及公安局所派之三人、

□高廖身世 高領之叔已故高爾謙君、前任外交次長、又前商務印書館編譯所所長高夢旦君、及駐法公使高魯君、均爲高領之親屬、至高夫人廖氏、爲現駐俄代辦廖世功之女公子、故高廖均爲世家云、

新疆 來客談交通 新疆到滬行程三個月 還要從西伯利亞轉濟

新疆省政府秘書朱鏡鋌、來滬採辦大批圖書及殖邊書籍、昨由杭州參觀西湖博覽會返滬、記者特往中央旅館訪問、據朱君云、新省地大物博、出產豐富、惟因交通不便、教育文化事業不甚發達、全省僅有中學一校、最近始創設一法政大學、報紙僅天山日報一家、每日銷行僅數十份、書店亦僅一家、出版物採購甚爲困難、由新至滬途間行程三個月、余來時係乘西伯利亞鐵道南來、故較敏捷、現中俄絕交、東路斷絕、日內回新、擬取道陝甘、行程比較更覺困難、

五百餘萬元付一火 中國銀行鈔票…漢口的

中國銀行漢口鈔券、自財政部通令掉換十七年長期金融公債後、持券往該行掉換者、每日甚爲踴躍、截至六月底止、聞已收回十元券五元券一元券計原値五百三十一萬餘元、由該行截角呈部派員點驗監視銷燬、財部已派錢幣司編譯蔡鏡平前往點驗無訛、並於前日偕同該行劵務科長程子箴押運該項廢券十八箱、至楊樹浦工部局電氣處鍋爐間全數銷燬、

南京路望平街斜對
九華綢緞商店二週紀念酬答顧客大犧牲
◉是空前的•是獨一無二的•好機會！
二層樓陳列各種綢緞買一尺送一尺買一丈送一丈
◉逐日更換新貨•花色疊出•
樓下各種綢緞一律削實多數是八折少數九折扣實的
陰歷八月初一日起十四天爲期至促各界惠顧幸祈從速庶免失之交臂

懲戒押當公所 商整會免除其會員名義 爲不遵機關命令

本市各業團體、前由黨政軍聯席會議議決、凡未經正式註冊者、認爲非法團體、應予取締、而上海押當公所恃租界爲護符、至今抗不遵辦、現悉本市商人團體整理委員會接准市社會局來函、已將該公所會員名義先行免除、並不准其登記、以示懲儆、

洋貨衣服限期脫下… 救濟綢緞之又一辦法……

綢緞救濟會、昨致同業各團體函云、略謂本會第五次臨時執行委員會議決、督促同業人員服用國貨辦法三項、㈠調查本會各委員服裝、如仍服洋貨呢絨嗶嘰、按照本會章程予以處分、㈡由各同業團體分函各莊號、在一月內將全體服務人員、舊有洋貨呢絨嗶嘰衣服、一律由各莊號備價收回、以後概製國產綢緞或國產土布、如職員抗不履行、即開除其職務、㈢一月限滿後、由各同業團體派員向各莊號調查、如仍有服洋貨呢絨嗶嘰等情事、即由各該團體開除其會籍、並公告各界等語在案、除第一項由本會切實辦理外、所有第二三兩項、懇請貴團體負責執行、隨時函示、中華國產綢緞上海救濟會、

閘北水案請求核准 九月一日起依照布告辦法 維持原有包水制取締辦法

閘北普裝水表問題、前經市政府規定折衷辦法四條、已誌前報、茲悉此項辦法、由公用局轉令閘北水電公司後、該公司即呈明遵照辦理、惟請將此項辦法於九月一日起實行、幷仍維持原有包水制取締方法、經公用局據呈市政府核示、茲聞已由市政府指令該局轉知、略謂「閘北水電公司取消包水、普裝水表、既由本府核准、則在本府此次佈告變通辦理之前、自應照水表計算、所請自九月一日起遵照佈告辦法、應予照准、至包水取締方法、據稱既有舊章規定、則在暫維包水制之弄里房屋、自應仍予適用、以示限制、仰即轉飭該水電公司遵照辦理、

工會開除會員職務 須向機關請求核准 ▲市黨部之指令

本埠茶葉職工會、南華隨輪招待工會、閘北水電工會、南貨業職工會、商務印書館工會等數十工會、前因社會局頒佈之九十二號佈告、關于工會開除會員及同時停止工作問題、曾聯名向市黨部有所呈請、昨接市黨部發下指令云、呈悉、業經本會議決、㈠工會對于會員開除會籍、而同時須開除其職務者、應分別先向市民訓會及社會局呈報事實經過、請求核准並備案、㈡本會民訓會對于上列事項、有審核之權、根據審查結果而定准駁、並咨照社會局備案、㈢社會局根據市民訓會之咨文批覆工會等語在案、除咨照社會局外、仰即知照、九月六日、

衛生模範區成立 在吳淞 看今後實在進行

吳淞國立中央大學醫學院及上海特別市衛生局合辦之吳淞衛生模範區、其組織爲醫學院院長顏福慶、市政府秘書岑德彰、衛生局局長胡鴻基等三人爲委員、組織委員會、內部設主任一人、綜理其事、下設總務檢查保健醫務第四課、全年經費預定爲三萬五千元、關於直接行政費歸市政府支撥、其他支出均歸醫學院支撥、昨日下午三時舉行成立儀式、各方參加者、有國民政府衛生部部長薛篤弼、市長張羣及夫人、秘書岑德彰、衛生局局長胡鴻基、湘雅醫學院副院長 Miss Noreloirs、吳淞區市政委員劉梓文等百餘人、行禮如儀、薛部長張市長胡局長等均有誠懇之演詞、禮成後攝影、並款各來賓以茶點而散、

商務印書館 代收柯達會費

柯達攝影徵求會今又與商務印書館特約代收會費、欲入會者、可向河南路總店照相用品部或四川路分店繳付會費四元五角、即得鏡箱一只軟片二捲、並有月獎三十元之希望、聞學時期已到、學界人會從衣可以非常便利、

但聞樓梯響 不見人下來 縣公安盼餉可憐

上海縣公安局欠餉問題、曾由江蘇財政廳允令縣財務局自七月份起每月在省款項下補助三千元、以三月爲限、茲悉縣公安局全體官警聞此消息、日盼發放、但迄今多日並無音信、該局朱局長以本局薪餉七八兩月尙未發放、以致官警樞鮮俱窮、且每月三千元實屬小數、何由設法、是以於昨日將該局經費困難情形、具呈縣政府、飭令財務局將七八兩月警餉連同不足之數一併籌撥、以便發放、

國貨陳列館 館長將新委

上海特別市國貨陳列館館長、原係前市政府參事徐佩璜兼任、業經辭職、呈奉張市長核准、遞遺館長一缺、聞已內定前工業物品試驗所長童克仁繼任、童現任市社會局第二科科員、一俟張市長批准、即當擇期視事、

學校日記

▲美術專門學校 上海美術專門學校、昨日上午九時在該校大禮堂舉行秋季始業式、代理校長劉穗九主席、致訓詞、總務長丁雲程及各職教員相繼演說、末唱校歌、過午散會、

▲暨南大學 國立暨南大學、每屆開學之前、例由校長召集全體教職員開茶話大會、本屆訂於今日下午四時、假座本埠跑馬廳華安公司八樓舉行、該校新購物理儀器、現有數批業已到滬、又該校政治經濟系湖南籍學生楊錦煒、廣東籍學生李蕃、史可楷、邢守陶等四人、昨日乘長崎丸東渡、留學日本早稻田大學、慶應大學、專習社會科學、商學院實業考察團、昨晨由楊汝雷院長率領赴浙、計團員一百餘人、

▲針織專門學校 本埠針織界名人胡樑郎等、爲培養針織人才起見、特、辦針織專門學校於上海法大馬路、近日報名投考者非常踴躍、

▲南方中學 霞飛路安納金路南方中學、自立案後、本學期除原有多數教員繼續聘請外、又添聘伍朝光、培增、薛哲明、吳寶彝等、該校已於昨日上午開學、下午註冊、九日（星期一）起正式上課、

▲務本女校 務本女子中學、已於昨日上午十時舉行開學典禮、又該校小學部、自今日起正式上課、

今日引翔鄉 賽馬預測表

▲第一次（一哩）試騎賽
㈠雪宵軋立脫La Morguerito
㈡司必立脫亞夫聖老 Spirit of st Liou
㈢火具泡具Hodge Podge

▲第二次（四分之三哩）麥得浜賽
㈠軋倫生Grandson
㈡山西Shansi
㈢亞而華利與Old Warrior

▲第三次（七法郎）搖會馬賽
㈠色勃奧斯脫力而Sub Astral
㈡阿塔去門色根Attachment II
㈢地掘雷根海羅The Dragon Hero

▲第四次（七法郎）拍賣賽
㈠慢來老特Merry Lord
㈡求南力司脫Journalist
㈢飛而婦臘Filndom

▲第五次（一哩四分之一）脫雷托賽
㈠朋口衣扶Bangue Ene
㈡法雷西Frisia
㈢反臉派拉特Fairy Pride

▲第六次（一哩）老馬賽
㈠珂羅撤Clutha
㈡慢來斯丹軋Merry Stag
㈢否司文丘First Venture

▲第七次（四分之三哩）麥斯泥賽
㈠道克門Document
㈡司帶恩泥斯Stor An'se
㈢茄來特Gay Lad

▲第八次（九法郎）搖會馬賽
㈠[illegible]糊Doowoo
㈡康門司門Commencement
㈢浙江Chekiang

▲第九次（半哩）老馬賽
㈠飛英Fei Ying
㈡格雷掘拉恩夫Great Triumph
㈢恩太爺Entire

▲第十次（九法郎）搖會馬賽
㈠買司得巡捕Master Jumbo
㈡皮而謀[illegible]Bell Merchant
㈢倫排果Lumbago

▲第十一次（一哩四分之一）[illegible]
㈠[illegible]
㈡亞而勿林Old Friend
㈢[illegible]

商場行市

金神父路 有綁匪機關 獲匪四名供出：擬架夏應庚

法捕房特別機關探目毛金根李耀龍等、昨日偵悉金神父路二百六十二號洋房內、有綁匪機關一所、當即稟明西探長前往、當場搶獲匪徒四名、起獲汽車一輛、假照會一張、帶入捕房、詰之匪等同供、民人等擬於今日架綁薩坡賽路二百二十八號海軍司令部任事之夏應庚等語、捕頭諭令管押、聽候查明有無過犯別案再核、

吳新田 向友索欠 釀出人命

安福派要人吳新田、擁有巨資、曾托上海友人趙亦生者、將大宗款項存入懋業銀行、自該銀行倒閉後、款遂落空、並趙乃將存摺等送吳、並聲明陸續借用七千元、最近吳來上海、至大東門火腿弄四十七號趙寓索款、趙允以一日內歸還一半、前夜趙與另一友人名田東初者、往某處標會、結果標得現洋七百元、趙擬將此數先還於吳、詎被田所挪用、而吳向趙索款益急、趙無奈、昨晨二時潛吞生鴉片、死於醫院中、

醉歸自盡 勃谿後吞煙 同居者疑之

住居于家嘴角十七號之洞庭山人姚洪良、五十九歲、向在小東門外洋行街通裕洋北貨號內爲棧司、因無嗣續、即以胞姪長根(二十七歲)爲繼子、當於四年前憑媒說合、娶同鄉徐姓女爲媳、完姻後、夫婦之間感情頗惡、交謫之聲、時有所聞、前晚十時許、長根大醉而歸、忽因細故、遽起衝突、事後長根竟吞生鴉片煙、迨至當晚十一時毒發、經氏詢悉、急送上海醫院救治、奈受毒已深、無術施救、延至昨晨八時許、在院氣絕斃命、後經姚將屍體舁至洞庭三善堂、預備棺殮、當被其同居之寧波人錢泳熙施慶章孫祥雲等以姚長根之死、甚爲奇特、不能私行收殮、即赴一區一分所請爲澈查、經該所傳到屍父姚洪良預審、據供我繼子長根實因其夫婦口角起釁以致吞煙自盡、我因睡樓下、故其何時吞服鴉片、不得而知、所長以事關人命、當飭長警調查事實

少婦汪愛英訴追損失 夫壻得意了

▼鄙棄糟糠 ▲另娶妻妾 ▼無意同居 ▲有心尋釁

少婦汪愛英、二十歲、青浦珠家閣盛家坺村農家之女、近因被夫壓迫、投請本埠婦女協會援助、並延律師向地方法院控訴、所陳情形如下、民國十四年冬、由胞叔福卿作主、招贅時在珠家閣鎮阜豐碾米廠充當機師之紹興人邵實生爲壻、與愛英結爲夫婦、所有當時一切婚費、完全由愛英方面負担、詎料邵設心不良、別有用意、其所以甘願入贅承頂汪姓者、無非爲覬覦財產起見、以爲邵入汪門之後、見愛英本房、雖無子嗣、將來定可由邵一人承繼、迨愛英家中尚有伯叔二房、俱無子境極艱、而伯叔二房、又祗薄有田產、且嗣續一層、事亦未曾大定、遂於結婚一月之後、即託詞謀生、離家來滬、數年以來、音訊杳無、愛英死如守孀、含辛茹苦、備歷艱難、及至今年、探悉邵在本埠胡家木橋物華路物華第二絲廠內翔華電氣公司爲執務總管、月薪一百餘元、已經娶有妻妾、另組家庭、愛英乃邀同胞叔來滬、與邵理論、邵知理屈、允愛英先行來滬、賃屋同居、容再分別理楚婚時借項、英本農家之女、欣然樂從、住未一月、備受辱罵、又與邵在暗中與人計議、欲將愛英價賣、一再强逼同往漢口、愛英自知不可久住、乃單身返家、七月十一日邵忽致函愛英、反謂當時結婚之款、由邵一人籌措、約費七百之譜、强詞奪理、函中又謂「請確定地點、會同叔父、雙方成立正式脫離證據、各自簽字、各執一紙爲憑、並且登報聲明、正式脫離關係、」又謂「女士已絕對不願相隨、實生亦不願執其成見、惟請女士將實生結婚時所用去之費、計洋七百元返還、即可了事、」云云、愛英接到此信後、萬分驚慌、知無挽回之術、故投案控告要求損失費洋一千元、

、再行核辦、

縱火圖賠 嫁禍於人 安平街....聯名請澈究

城內盧家弄安平街七〇弄十三號工長興襪針廠、本保有火險、近因該廠主張賢淀、營業失敗、虧欠房租包飯錢等甚鉅、遂異想天開、希圖縱火圖賠、事未實行、而縱火消息、則由該廠工人於該店主說過、至昨日內晨、張實因被債主逼迫、知難彌縫、果然於五時許、乘比鄰房東長康祥襪機廠工人睡熟之際、(按長康祥與工長興僅一板之隔)用梯擱在所隔之板壁、然後爬上將火油向板頂緣柱傾澆、即縱火燃燒、以爲火起於長康祥、可以無須負失火之責、而安得賠款、張將火燃着後、即喊醒廠中工人學徒、趕將箱籠物件運出、當火勢熊熊濃煙密佈之際、長康祥工人施福元從夢中驚醒、當即將火撲滅、但一股煤油之氣、觸人腦鼻、崗警聞警到來、火已消滅、以爲火起在長康祥店內、當將長康祥學徒王伯利帶往公安局一區二分所候究、至下午始由長康祥以伯利身患腹瀉、向該所保出、而安平街七〇弄全體商號廠作居民、以工長興廠主張賢淀、膽敢縱火圖賠、嫁禍於人、實屬不法已極、如果縱火成災、則鄰居被害、何止數家、故大爲憤慨、昨日午後、聯名蓋章、具呈市公安局、請爲澈究、

幾聲「阿戇」一條命 海味店學徒惹怒賣魚人 擊傷腎囊未滿三分鐘死

崇明人黃學成、十七歲、在南市大東門外吳家弄五十號徐衡記海味店內習業、昨日午前十一時半、店主徐如叟令持洋一元、出外兌換角坯、黃上街後、途遇相識之賣魚人徐瑞芳、(廿三歲、寧波人、住如意街四十九號屋內、)黃素知其秉性愚戇、見面後、黃即大呼阿戇不止、詎徐聞呼阿戇之聲浪、不覺憤怒、登時追赶而前、將黃拖住、即持木器一塊、向之猛擊、適中黃之腎囊、受傷甚劇、頃刻倒地、未及三分鐘殞命、後爲徐如叟聞知趕來、得將兇手扭住、鳴同該處崗警帶回一區總署、陳區長稍審之下、以事關人命、着十

少女誤認爲忠厚長者 奸後復圖價賣 小客棧中痛哭

請去看戲　不懷善意

住滬西勞勃生路喜和紗廠工房開設包飯作之黃貴三、二十七歲、泰州人、有一胞妹名女兒、十八歲、向在喜和紗廠內作工、身材矮小、如十二三歲之小女、不料上月三十一日、該女出外購物、一去不返、其兄四出找尋、影踪全無、嗣由同鄉同業之吉恒泰、得悉該女係被在曹家渡鎮某豆腐店內爲夥之王鳳玉誘拐而往、現藏匿于民國路新北門附近某小客棧中、已被奸宿數夜、且將價賣等情、即偕其兄於前日上午前往該小客棧、該女正在哭泣、當將王及女一併扭回曹家渡鎮、鳴警拘往六區警署、黃女兒供稱、當時王騙我同往上海看戲、我因其年紀已大、故信以爲眞、隨之而往、不料領我至小客棧中後、竟強行奸宿、一連已有四夜、且不許他往、業已有人來棧看我、擬欲將我價賣等語、王供、四十七歲、東台人、係與黃女兒赴滬看戲、餘詞異常狡猾、堅不肯吐實、區長得供、以案關誘拐强奸、有犯刑章、隨即備文一併解送地方法院嚴懲、

背夫棄女淫奔 攔阻險遭不測

鹽城人邱朋遠、三十歲、自幼憑媒娶同鄉孫氏爲室、氏念六歲、生有一女、年已六齡、民國十四年邱與妻遷至上海、住在滬西陳家渡船上、邱則在北新涇一帶拉黃包車、孫氏在紗廠做工、詎氏近被同鄉人孔阿四百般引誘、親暱異常、近更捲物潛逃、事被邱知悉、上前扭住、奪下衣包、並詰問何往、斯時孔手持菜刀、突來行凶、邱見狀大駭、乘妻逃避、報告北新涇六區一分所、派警前往、至則孫氏偕姘夫孔阿四早已拋女逃逸、遂得凶刀一把、及孔之胞兄孔宏芬帶所、經王所長詢問後、諭命孔宏芬交保出外、限日尋獲伊弟孔阿四到案、以憑核辦、

媳婦孫兒同時失踪 茶館主老淚橫流

有人密告　深信不疑

浦東其昌棧開設小茶館之揚州人吳忠全、因其媳支氏、(三十八歲)忽於廢歷六月二十七日、帶同親生六歲男孩名阿來、潛逃無踪、終日老淚橫流、寢食俱廢、嗣據殷文德密告、謂昔日在衖茶館內吸茗、見鄭老七與爾媳在內喁喁私語、余細心竊聽、聞鄭云、門戶尋好了、今日快去、免在此處受苦云云、吳回憶鄭老七之姘婦陸氏、常到其家、與媳閒談、故深信不疑、當即報告公安局第三區探員、於昨前往拘拿、詎鄭已逃走、即將其姘婦陸氏拘解三區、候傳到證人、併解地方法院訊究、

非特不養妻反欲靠妻 顧和貞要求離婚

常州婦人顧和貞、延律師在臨時法院狀訴其姘夫呂海山虐待毆打、不顧贍養、請求離異等情一案、昨日午後由張正堂推事傳審、先由原告顧和貞投稱、現在廿二歲、前與被告同在某廠工作、於民國十四年爲被告勾引姘識、同居於勞勃生路某號屋內、未及數月、即搬歸呂之家中、被告自今春賦閒後、均靠我養活、且又時常向我索錢使用、每不遂意、即遭毆打、本年五月廿四日被告又向我索款無着、將我凶毆、遍體受傷、我遂於念八日歸寧母家、並往醫院求治、立有傷單、惟彼時因在武進縣內起訴、故傷單亦附呈該縣、但被告甘入下流、非惟不能養活我、反依我生活、長此以往、實非久計、因此請求准予離婚云云、被告呂海山未到、由其母呂蔡氏到庭聲稱、海山係我兒子、因有事往原籍安徽、原告係我之媳、當時憑媒迎娶、並非姘識、此次係原告私自潛逃無踪、且待逃出後、原告家屬故意向我要人等詞、原告並延伍澄宇律師辯護、經張推事核供、諭令本案改期、候被告到案再訊、

六舖地甲盧永德投報地方法院、請爲派員蒞場相驗、

白爾路刼案 女盜守門

江北人沈金貴、現在外國行醫、其家在白爾路南陽里五十三號、沈家有黃包車五輛、放租度日、由沈子裕標料理其事、昨日晚八時許、特來盜匪三名、兩男一女、均操江北口音、先由男盜手持手槍、走入客堂、女匪把守門外、男盜穿藍布短衫、白布袴、戴草帽、女則衣白短衫黑袴、當將沈金貴妻陳氏頸間所戴之金練條一副、自後頸間攫去、因鏈在衣內、衣領亦被扯破、陳氏之母指上所戴之金戒子一只、亦令褪卸、得贓後即行逃去、

掘墳賣地 控地保....

據供另有其人

本地人陶子卿、有祖遺坐落西門居家灣菜市路坟地一塊、計三分餘、因在中心地點、每畝已值一萬餘元、故該地亦值三千餘金、內葬棺木十餘具、曾與沈永記當造廠訂立合同、租作材料工場、租期十五年、現僅六年餘、隨於二年前至北平經商、上海並無家眷、本年五月沈永記忽接律師來函稱、該地已由人承賣、限念四小時遷讓、一面復有人將全部棺木發掘而去、坟墓遂爲平地、沈永記被迫不堪、乃函致陶子卿、詢問何故違約、將地出賣而不通知、陶接信大駭、立即趕回、大爲憤怒、嗣據沈永記稱、掘坟者爲該處念五保九圖地保吳良臣之弟吳伯華、陶以土地買賣、地保蓋戳負責、此次必係因地主二年未曾完糧、遂被地保認作無主而加盜賣、故具狀地方法院、控告該地保吳良臣吳伯華兄弟盜賣坟地、掘毀祖坟、請求懲辦、法院核准、飭傳吳良臣到案、供稱是現在崇明紗廠爲事之陶雨生所賣、至於棺木往普善山莊、昨日又奉朱檢察官開庭預審一過、諭令交三千二百兩殷實鋪保以憑究辦、被告無保、故命收押、

私藏....兩箱烟土 罰一千六百餘元

法捕房捕頭於日前偵得居民黃阿慶家中、私藏大批烟土、秘密售賣、當於即日帶同包探前往、抄出價值三千餘金之烟土兩箱、帶入捕房、諭黃交保候究、昨日傳解法公堂、黃供認違禁私藏烟土不諱、中西官判黃罰洋一千六百三十五元充公、烟土沒收、

輪盤大賭案 上訴開庭 當事人願受羈押 待斐斯律師病愈進行 鄭庭長予以變通辦法

墨西哥人茄西亞·范爾·因在靜安寺路一百五十一號私設輪盤大賭窟、爲預備隊督察長范朋破獲、將茄范兩人拘押臨時法院、訊判各處有期徒刑一年、併各科罰金二千元、嗣茄范兩人均不服第一審判決、仍延斐斯赫克孟等律師、提起上訴、昨日午後二時切、由代理刑庭長鄭[illegible]楷君偕瞿[illegible]兩推事升座上訴庭研訊、捕房律師博良偕譯員倪紹泰與上訴人之代理律師赫克孟、繙譯員潘晉之均準時到庭候示、先由魏律師聲稱、敝律師係由斐斯律師復代理、因斐師有病已四五天、其本擬今日到庭、緣奉醫生診視後、囑宜須住院養病、不能出庭、要求展期云云、鄭庭長聞語即稱、貴律師復代理有無委任狀、魏律師答稱尚未帶來、鄭君謂既無委任狀、則對於法律上無可稽考、不能發言、復由赫克孟律師聲稱、本案在第一審時所有手續、均由斐斯律師經辦、此次上訴理由等、亦係伊經手、今斐律師有病不能出庭、則敝律師對於各種手續殊多隔閡、且當事人亦信任斐斯、故要求改期訊理、緣本案頗爲重要、中外人士均甚注意、今譬如各地法院有數律師同代表一案者、必推舉主任律師辦理、倘法院開庭、非主任律師到案、即不能進行、現斐斯氏病足不能起立、如定欲其到庭、祗得以紅十字會用車送來、但祗能坐而發言、且當事人願受羈押而待斐律師病愈進行、如今日將本案進行、則對於當事人有所不利、如能展期、對於其他毫無妨礙、惟多費光陰而已云云、鄭庭長諭本院所有案件均經排定、在此數日內如不將本案開審、恐本月內無日可審、況本案先從調查事實着手、須先向上訴人訊取口供、其代理律師亦不能代爲主張、至代理律師因病請求改期、法律上無此根據、現爲變通辦法、祗得暫緩數日進行、諒無妨礙、如屆期斐律師之病不愈、亦不可再爲延期、希請貴律師預備進行、遂諭本案改期、本月十號下午審理、茄范兩氏仍還押厦門路西牢、

中山路火警

閘北中山路共和新路福康里、二十八號賣水菓之本地人李根桃家、昨晨二時三十分、忽告火警、延燒二十九號小樓房二幢、後查悉李當晚不在家中、係李之親服王茂昌失火、王亦本地人、年三十二歲、當經四區公安局派警將王及李妻吳氏等帶區轉解司法科訊辦、

暗殺案嫌疑人 在押患病

暗殺前[illegible]科大學校長潘大道案內之嫌疑犯林鴻基、經法公堂迭次研訊、各情已誌前報、昨日又奉提訊、即據證人干振東供稱、潘校長被殺後、吾曾至捕房認明被告有嫌疑地位、官問爾在捕房證明時、係向何人所說、爾可指認否、干答事隔兩年、不能記憶云云、捕頭桌稱、被告現今患病、請核中西官諭准將被告送至醫院醫治、一面聽候改期再訊、

謊報綁匪刼車 實恐主人詰責

某姓家汽車夫梁毛囝、前日投法捕房報稱、民人駕車駛至寶昌路地方、忽來綁票匪四人、出示手槍恐嚇、并用布將民人兩目紮住、致民人不能動彈、且將民人從車中拖下、汽車即被開去、嗣由民人自己將布拉去察看、詎汽車已被該匪等擠壞於路傍、求請查究等語、捕頭立即飭派包探前往調查得梁係屬謊報、當將梁管押、昨解法公堂、被告梁毛囝供、汽車實由民人自已擠壞、因係新車、深恐主人責令賠償、故此捏詞謊報、求宥、中西官判梁押七天以儆、

二盜不敵一行人 假槍假刀被窺破

前晚十時許、有住居[illegible]市白漾港[illegible]里之天津人孫某、行經[illegible]公路路、忽來二匪、一執手槍、一執木刀、攔住去路、命孫將衣[illegible]自行卸下、經孫冷眼觀去、明見是[illegible]、刀是木刀、膽乃大壯、且自[illegible]、遂以兩腿掃出二匪、若驚見不敵、抱頭竄去、

嚇詐高金標 在改期中 又查出一案

通州人高金標、因於去年八月念十二日之間、糾同已經[illegible]之朱慶[illegible]、[illegible]寫恐嚇信函、分投[illegible]路六百三十五號[illegible]記肉料號主謝克明、界路二百七十七號[illegible]車行主蘇田、勒索鉅款、案發、被[illegible]司捕房[illegible]探目王錦標包探印占卿拘解臨時法院訊押、[illegible]於最近許庭長庭審訊、捕房律師甘[illegible]稱、在改期中查[illegible]

開浚俞塘河 先推籌備員

上海縣西南鄉之俞塘河、東出黃浦、西達[illegible]涇、綿流十二三六區境界、橫貫東西、實全縣之幹河、農田灌溉、居民飲料、胥於是賴、惟該河自遜淸光緒二十八年及二十年間曾經疏浚、數十年來未加[illegible]、兩岸[illegible]塌、河底淤沙漸積、已難灌漑[illegible]之效、居民飲水尤嘗不合衛生、第二三六區各區長、昨日假[illegible]第三區區公所[illegible]聯合會議、討論開浚事宜、當推[illegible]施[illegible]先王承堯彭召[illegible]等九人爲籌備委員、決議本月十四日上午十時再行召集開會、討論進行、

逃兵挾槍

市公安局水巡隊潘巡長前晚十一時許、帶同隊士、分乘[illegible]在[illegible]大巡江、至大通碼頭[illegible]輪船上、在一人身上搜出白朗林手槍一支、子彈[illegible]顆、即行帶[illegible]訊、血[illegible]如法、人[illegible]不省、後經六區一分所第[illegible]派出所巡長聞悉、親往察看、該車租界照會係五五八九四號、并無市府照會、顯係越界行[illegible]、[illegible]月[illegible]不慎、時傷乘客、玩忽職務、罪[illegible]、後將人[illegible]四號司機李志雲及受傷之朱了頭一并解送北新涇六區一分所、請求核辦、

盜刦現款

昨日下午六時三十分、浙江路一八一號[illegible]盜匪二人、一執手槍、刦去現洋三百三十元而逸、

[illegible]向隊中、其人供名張[illegible]後十九歲、安徽人、現在第五師第二十六團第三營第十一連第一排當兵[illegible]、此手槍係排長[illegible]所備用、我因欲返家一行、[illegible]、是以乘其不備、私取而逸、擬將手槍售銀、以作路費等語、隊長以事關逃兵、且挾帶手槍、當令備文申解市公安局第二科訊明法辦、

臭風潮 昨鬧第二次

吳淞

吳淞淸潔所、自歸農民協會承辦後、有少數鄉人、至該會委員顧少欽所設之鮮肉店內、將肥料傾倒滿地、鬧出臭風潮等情、已誌前報、昨日上午八時許、有男女鄉民三十餘人、各挑糞担、又欲入市强行挑取肥料、被淸潔所人員得知、立即派辦事人員及糞夫等前往阻止、在吳淞鎮車站北首、雙方遇見、淸潔所人員、即向彼等勸告不聽、旋起口角、繼以用武、鄉民遂大排木椑陣、將扁担糞桶等亂拋亂擲、打得落花流水、一時臭氣四溢、事爲公安第七區長陳佑華得悉、立派武裝警士二十餘人、前往彈壓、並將滋事之鄉人拘去數名、後由保衛團團長唐纘之從中調解、雙方各有受傷者、自行醫治、此事業已告一段落、

英領告假回國 法院中表示歡送

駐滬英領事惠達謙氏、在臨時法院任觀審委員、已歷多年、日前呈請上峰准予給假回國、昨晨由氏仍至法院第一法庭觀審、而捕房律師博良即[illegible]語表示歡送、由汝佩琳律師代表辯護[illegible]、謂惠達謙先生來此襄公、[illegible]、今惠先生請假回國、人人欲與我等分別、敝人等[illegible]惠先生前途快樂、本院推事同庭[illegible]、[illegible]

形形色色

六盜拘獲

虹口捕房中西探偵悉伯[illegible]路鴻安里五西七十五號[illegible]和家於前晨七時許被刦財物之盜匪、[illegible]於漢口路維新旅館內、即派[illegible]捕頭、昨晨緝獲匪六名、押候解究、

乘車跌傷

住居滬西羅別根路東首張[illegible]鄉民朱了頭、卅歲、[illegible]六時許、[illegible]火灼傷、[illegible]足已成殘疾、[illegible]前往[illegible]、[illegible]扶持、[illegible]下午[illegible]公共汽車、而朱正在上車之際、司機者即開行、致朱立足不穩、頃刻從車上跌下、擦傷腰丸、跌破[illegible]

新新公司大減價

新到
最時髦綢緞八五折
呢絨嗶嘰大削碼
最新式大批大小銅鐵床八折
精美券送禮尤宜
女界用品特別便宜
中秋月餅味美價賤
送禮佳品大廉特廉

治咳專家
唐拾義久咳丸
防咳之功
上海廣西路角 父子大藥廠
世界各埠均有出售

專接行李
送車站 車租每時四元 隨帶搬夫四名
上海搬場公司
第二分行 河南路橋堍
電話一八八七七號

上海麵粉交易所 (每包本位)

今日戲目

商場行市

釐鬆動拆仍堅

▲洋釐 昨九月六日釐市，曉見鬆動，交易仍見平平，各銀行互市做開二百餘萬，票鈔各款三百餘萬，同業進出稍見鬆懈，故人心略見鬆懈，午後平平，上午計開七錢一分九毫一毫二忽半，下午計開七錢一分八毫八毫七忽半，比較前午，同落一毫，忽半，拆兌行情，成交小洋一千二百十三角五分，銅元二百九十八千四百文，江南小洋跌五毫，早市計六錢二分九二釐七毫半，午後計爲六錢二分二釐五毫，廣東洋毫，上午計開五錢九分一釐五毫，下午與前午相同，仍爲五錢九分二釐七毫半，銅元回到一千三百文，計大錢四百十七千文，衣牌跌落十文，爲二千九百九十八文，角坯二百四十七文，貼水五十二文，

▲銀拆 昨洋拆收進五，各銀行收進二三百萬，匯劃收進各款，約共五十萬，華商劃度汎劃，各莊有所進出，拆息仍見堅硬，早午二市計同爲二錢一分，比較昨四無異，劃頭二錢一分，銀行掛牌八分，

內匯市平

昨日銀行公會報告，國內匯兌，各省均平，平津漢仍未更動，惟濟南略見回升，南昌長沙汕頭則滑降，其餘各埠準水市面平常，故市價亦無上落，計濟南加七元，爲一千〇十二元，蘇合上五元，爲一千〇十二元，青島升四元，爲一千〇八元，南昌長沙均跌一元，同爲一千〇五元，汕頭亦降一元，爲一千〇十一元，

外匯初平後堅

昨匯豐自晨初揭各牌，均無伸縮，至下午二點半，鄉已改縮，計先令縮二五，爲二先令四辨士七，美金縮半元，計五十六元五，印度減一元半，計一百五十六元，日洋減一元半，計一百四十一兩，法郎減十五元，計一千四百四十五元，坡幣加七五，計九十九兩二五，香港加二二五，計八十四兩，惟荷洋漲八七五，計八錢二分半，又意大利改爲一千〇八十六利耳，[illegible]

標金驟漲 又出四百兩

昨六日，標金猛風驟然飛見，自前市即已昂翔，迨後市尤爲飾芒，竟已超出四百兩關外，[illegible]

大條復縮

[illegible]

粉平麥漲 現麥獨疲

[illegible]

紗市樂觀

[illegible]

棉市仍穩

昨（六日）紗約市，始以同業買進而漲，但後以旱地得雨多頭了結而跌，計各月期價小去十五至廿三個磅音，現貨小十五個磅音，[illegible]

市價一覽（星期五）

國外匯票

[illegible]

國內匯兌

[illegible]

金市

[illegible]

銀洋錢市

[illegible]

蘇州金銀錢市

[illegible]

各國金銀貨幣價

[illegible]

上海麵粉交易所

[illegible]

上海證券物品交易所

[illegible]

上海華商證券交易所

[illegible]

上海華商紗布交易所

[illegible]

滬南米市

[illegible]

滬北米市

[illegible]

大連油豆餅市

[illegible]

現貨麵粉

[illegible]

無錫米市

[illegible]

無錫雜糧市

[illegible]

無錫麵粉市

[illegible]

紐約棉市

[illegible]

孟買棉

[illegible]

煤油

[illegible]

船期

進口輪船報告

[illegible]

出口輪船報告

[illegible]

外洋輪船報告

[illegible]

滬杭甬鐵路行車時刻表

[illegible]

滬寧火車表

[illegible]

江海關稅務司布告

爲布告事，准得賽狗一項，早奉政府命令禁止進口，本關自應遵照辦理，自即日起，凡由外洋運來之賽狗，應即一律禁止進口，仰各商人等一體周知，特此布告。
中華民國十八年九月五日
代理稅務司崔檔德

電氣用戶付帳辦法

茲因工部局電氣處轉售與上海電力公司，故凡電氣用戶付帳如用支票者，請將抬頭人書明（上海電力公司）收，切勿再寫交工部局電氣處，至用戶對於該處一切欠帳，亦轉歸上海電力公司收取，此佈

上海電力公司啓

樣子間　沙遜房子
辦事處　福州路十七號
電話　六六三零一

白鳳丸

月經不調 經期腹痛 白帶小產 頭暈目眩 久不受孕 子宮寒冷 氣血兩虧

廣東種德園秘製

白鳳丸價目
一品每盒一丸洋一元
加料每盒二丸洋二元
雙料每盒四丸洋四元
單料每盒十丸洋一元
一品小丸每兩洋一元
加料小丸每兩洋一元五角
單料小丸每兩洋三角

總發行所 上海河南路中 廣東種德園老藥局

今日戲目

常年義務登

電影
夏令配克　酒亂終身
北京　情侶
新中央　通天河
東海　打倒情敵　行行重行行
大光明　蕩婦愚夫
光陸　舞女血案
中央　小英雄劉進
東華　愚婦愚夫
恩派亞　響馬之子
卡德　六集紅蓮寺
中山　聰明笨伯
卡爾登　嬌妻一擲輕
萬國　癡心蕩婦
通俗　兩矮爭風
中華　四五集紅蓮寺
世界　虎口餘生
愛普廬　劍底冤魂
上海　繁華夢
奧迪安　女拆白

舞臺
更新舞台　挑燈夜戰　全本甘露寺
大舞台　打鼓罵曹
天蟾舞臺　斬華雄　五本封神榜
共舞台　割髮代首　收姜維